Mennecy Actus

DESSERTE DU VAL D'ESSONNE

MENNECY, VILLE ENGAGÉE ET SOLIDAIRE

MICRO-FOLIE : UNE OFFRE CULTURELLE D'UNE RICHESSE INCROYABLE !

N° 61 - FÉVRIER 2024 - www.mennecy.fr

SOMMAIRE

MennecyActus

N° **61** - FÉVRIER 2024

03 ÉDITO
04 RETOUR EN IMAGES
11 SCOLAIRE
12 JEUNESSE
14 PARENTALITÉ
16 SPORTS
18 TRAVAUX
22 DESSERTE DU VAL D'ESSONNE
24 CONSERVATOIRE
25 PORTRAIT
25 TREMPLINS MUSICAUX
26 MICRO-FOLIE
27 VIE ÉCONOMIQUE
30 ENVIRONNEMENT
32 VIE ASSOCIATIVE
36 RECENSEMENT
37 SOLIDARITE
38 MENNECY, VILLE ENGAGÉE ET SOLIDAIRE
40 BEL ÂGE
42 HARCÈLEMENT SCOLAIRE
43 ÉGALITÉ FEMMES-HOMMES
44 TRIBUNES LIBRES
45 ETAT CIVIL
46 AGENDA

Mairie de Mennecy - 91540 Mennecy - Tél. 01 69 90 80 30 - Fax : 01 64 57 00 41 - www.mennecy.fr
Directeur de la publication : Jean-Philippe Dugoin-Clément, Maire
Direction de la Communication : Cécile Besnard
Rédaction : Cécile Besnard, Caroline Courtal
Photo de couverture : Cécile Besnard
Photos : Cécile Besnard, Caroline Courtal, Timona Cadoul, Wilfrid Muron, Thomas Gomes
Maquette : Caroline Courtal

Impression : Print Price - IMPRM'VERT® - Tél. 01 64 96 25 21

Tirage : 8 000 exemplaires - Impression sur papier respectant les critères d'une gestion durable des forêts.

SUIVEZ L'ACTUALITÉ DE VOTRE VILLE AU QUOTIDIEN

sur Facebook : Mairie de Mennecy
sur Twitter : @mennecycom
sur Instagram : villedemennecy
sur le site : www.mennecy.fr

Édito

Mennecy et le Val d'Essonne : Qualité de vie, attractivité et dynamisme

Notre commune et le Val d'Essonne offrent un équilibre parfait entre la ville et la campagne, entre des secteurs extrêmement ruraux et des secteurs d'habitat, bénéficiant de services publics de qualité.

Cela a permis à notre territoire d'être parmi les plus attractifs du sud de la Région Île-de-France, et à Mennecy d'arriver première au classement des « Villes de Rêve » où habiter en Essonne.

Attractivité économique et création d'emplois

Ceci s'est aussi traduit par l'arrivée de nouvelles activités à destination des Menneçois et plus largement des habitants du Val d'Essonne et de nouveaux développements commerciaux qui offrent plus d'emplois aux habitants de notre territoire.

En un peu moins de 15 ans, ce sont ainsi plus de 800 emplois qui ont pu être créés sur la zone d'activités de Montvrain 2 qui a vu ces derniers mois l'agrandissement du cinéma, la création du Grand Frais, l'ouverture des magasins Action, Gifi, La Saga des Marques, Intersport, Magic Form, et qui connaîtra prochainement l'ouverture d'un Monsieur Bricolage, d'une maison médicale et d'une résidence hôtelière.

Cette dynamique se poursuivra dans la décennie qui vient avec l'achèvement de cette zone d'activités de Montvrain sur les parcelles situées entre l'arrière de cette dernière et les zones logistiques du Coudray-Montceaux avec la création d'un millier d'emplois en perspective.

L'année qui s'achève a été marquée notamment par la requalification totale des espaces extérieurs du centre commercial Paul Cézanne et l'ouverture sur 3 000 m² du square Luv Resval sur les terrains désimperméabilisés d'une ancienne cour de ferme.

2024 va connaître la fin des travaux de réduction des gabarits de circulation de la RD191 qui ont permis de réduire la vitesse et de gagner en sécurité, mais aussi de réduire les nuisances sonores subies par les riverains.

Cette année va également voir l'ouverture de la nouvelle gendarmerie au Champoreux, un projet pour lequel je me suis battu depuis le premier jour de mon mandat en 2011 et qui va aboutir grâce à la mobilisation conjointe de la Commune et de l'État.

Cette année verra l'arrivée sur Montvrain 2 du gymnase intercommunal qui disposera d'un grand plateau d'évolution sportive, doté de 200 places assises, deux salles de sport de 150 m² chacune et d'un pump track.

En 2024 nous poursuivrons notre plan de sobriété énergétique avec la fin de l'installation de la première tranche des ombrières sur le parking de l'école des Myrtilles et, après la rénovation thermique de la crèche Jean Bernard, celle de la mairie annexe Monique Saillet, l'un des bâtiments les plus énergivores de la commune.

Des équipements et des services publics de grande qualité

La culture ne sera pas oubliée avec l'ouverture de notre Micro-Folie et les travaux d'agrandissement du Conservatoire avec la création d'une salle d'orchestre et d'une salle de danse sous la salle Michel-Ange.

Enfin 2024 verra le début des travaux du nouveau centre technique municipal à l'entrée du parc de Villeroy, qui permettra non seulement de libérer les locaux vétustes occupés actuellement rue du Petit Mennecy, mais aussi et enfin d'offrir des conditions de travail décentes aux personnels municipaux qui travaillent dur quotidiennement pour le bien-être de toutes et tous.

Jean-Philippe Dugoin-Clément
Maire de Mennecy,
Vice-Président de la Région Île-de-France

Pour contacter le Maire
Tél. 01 69 90 80 31 - Courriel : cabinet@mennecy.fr
Jean-Philippe Dugoin-Clément
@JPDugoinClement
jpdugoinclement

RETOUR EN IMAGES

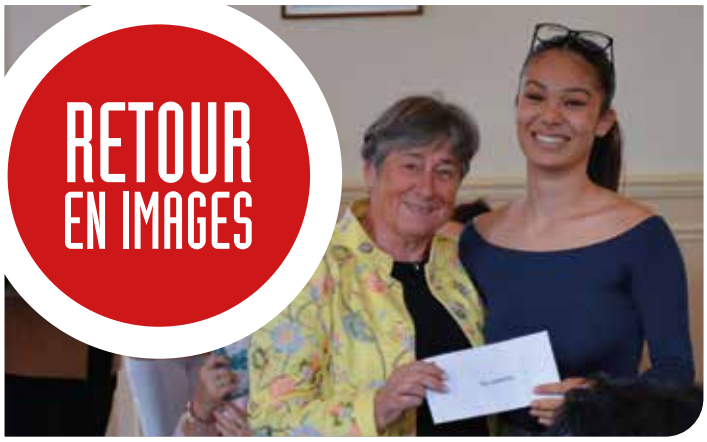

23 septembre 2023
Cérémonie des bacheliers
Comme chaque année, la Ville a mis à l'honneur les jeunes Menneçois ayant obtenu une mention au baccalauréat.

23 septembre 2023
Les Jardins de l'Aqueduc
A l'occasion d'une journée portes ouvertes, l'ESAT de Mennecy a présenté le savoir-faire de ses travailleurs en situation de handicap.

24 septembre 2023
N'Side Fest
Voitures et motos d'exception, DJ, concerts et danse country étaient au programme de cette journée dont les fonds récoltés ont été intégralement reversés à une association au profit d'enfants atteints de leucémie et de cancer et leurs familles.

23 septembre 2023
WinRecords : inauguration du studio d'enregistrement et concert
L'association a présenté ses nouvelles installations et les artistes se sont produits en concert à la Maison des Jeunes de la Jeannotte.

24 septembre 2023
Braderie d'automne
Le ciel bleu et le soleil étaient présents pour faire de cette braderie un superbe moment.

25 septembre 2023
Journée nationale des Harkis et autres membres des forces supplétives
En reconnaissance des sacrifices consentis et des sévices subis du fait de leur engagement au service de la France lors de la guerre d'Algérie.

30 septembre 2023
Axel Bauer
L'artiste présentait « Radio Londres », son 7e album studio, suivi d'une séance de dédicaces.

5 octobre 2023
Salon de l'emploi
350 visiteurs ont pu échanger avec les 32 entreprises présentes.

6 octobre 2023
Anne Roumanoff
« L'expérience de la vie »
L'humoriste a partagé avec le public menneçois le regard caustique qu'elle porte sur les grandes transformations et les travers de notre société.

6 octobre 2023
Des dictionnaires pour accompagner les apprentissages
Comme chaque année, les élèves de CE1 se sont vu offrir par la Ville un dictionnaire qui les accompagnera au cours de leur scolarité.

7 octobre 2023
Le Cas Pucine « Main mise »
Une magnifique performance de ventriloque dans un spectacle mêlant humour et émotion. Eliott a conquis Mennecy et Capucine a rencontré son public après leur show.

8 octobre 2023
Vide-maisons au village Levitt
Plus de 100 riverains ont proposé un vide-greniers devant leurs maisons, profitant d'une météo idéale à une balade en famille.

8 octobre 2023
Mennecy Dream Cars
Les belles américaines se sont données rendez-vous sur le parking d'Intermarché pour cette 8e édition.

10 octobre 2023
« Dys sur Dix »
Cette pièce de théâtre a permis aux spectateurs d'explorer de l'intérieur les troubles dys et de s'exprimer lors du débat qui a suivi.

13 octobre 2023

Grand loto

Plusieurs centaines de personnes se sont réunies salle Michel-Ange pour tenter de gagner un des nombreux lots.

14 octobre 2023

« Flashback »

La troupe menneçoise s'est produite dur la scène du théâtre Jean-Jacques Robert.

15 octobre 2023

Fantastique !

La Symphonie Fantastique de Berlioz et d'autres œuvres musicales ont été superbement interprétées par l'Orchestre National d'Île-de-France, avec la participation de la violoniste Simone Lamsma.

13 octobre 2023

« De New-York à Paris » Fred Manoukian Big Band

Un concert exceptionnel a été organisé par le Rotary Club Mennecy Val d'Essonne District 1770 au profit de l'association Carlesimo Enfants Malades, avec Gilda Solve et Sylvain Bellegarde.

14 octobre 2023

Accueil des nouveaux Menneçois

Le Conseil Municipal a accueilli les nouveaux habitants afin de faciliter leur intégration au sein de notre commune. Ils ont pu bénéficier d'une visite de la ville et de son histoire commentée par Monsieur le Maire et par Nicole Duchon, présidente de Mennecy et son histoire.

16 octobre 2023

Hommage à Dominique Bernard

Des cérémonies en hommage au professeur brutalement assassiné se sont tenues sur la place de la mairie, au collège du Parc de Villeroy ainsi qu'au lycée Marie Laurencin.

21 octobre 2023
Hubert-Félix Thiéfaine « Replugged »
Les inconditionnels de l'indémodable HFT l'ont retrouvé avec grand plaisir pour son deuxième passage sur la scène menneçoise.

27 octobre 2023
« Et si nos cœurs debordent »
Toute l'équipe d'Arthésic était de retour à Mennecy avec une pièce de théâtre sur l'amour, écrite et mise en scène par Matthieu Carrani.

4 novembre 2023
Didier Barbelivien « Tant qu'il y aura des chansons »
Il s'est installé sur la scène Jean-Jacques Robert et en a pris possession, son public ravi d'écouter ses grands classiques.

25 octobre 2023
« Les émotions du magicien »
Un spectacle jeune public participatif, mêlant humour, magie et émotions.

4 novembre 2023
Salon des Petits Formats
Une exposition unique en région parisienne entièrement dédiée aux peintures et sculptures de dimensions réduites s'est tenue pendant une dizaine de jours salle Michel-Ange.

10 novembre 2023
« 1983 »
Chantal Ladesou et ses comparses se sont retrouvés dans une comédie incontournable signée Jean Robert-Charrier.

12 novembre 2023

Marché thématique de la Verville « Saveurs du monde »

Les commerçants et les associations Dancelife91us et Le Colibri ont bravé la pluie pour réchauffer les Menneçois. Au programme : chorégraphies Hip-Hop, danses traditionnelles antillaises et bons petits plats.

18 novembre 2023

Lynda Lemay « La vie est un conte de fous »

Pendant près de 3 heures, Linda Lemay a su faire passer son public du rire aux larmes grâce à sa plume et sa générosité.

18 novembre 2023

Cabaret « Brasil Tropical »

Une sortie dépaysante proposée par le Pôle Loisirs Découvertes.

11 novembre 2023

Commémoration de l'Armistice du 11 novembre 1918

Journée de mémoire et d'hommage à tous les morts pour la France.

16 novembre 2023

Ciné-débat « Sept Hivers à Téhéran »

Le COSIVE a organisé au cinéma Confluences une soirée exceptionnelle. La projection du documentaire a été suivie d'un débat pour mieux comprendre notre monde.

18 novembre 2023

Remise des diplômes du baccalauréat

Le Lycée Marie Laurencin a remis les diplômes 2023 aux lauréats.

21 novembre 2023

Des gourdes pour réduire les déchets

A l'occasion de la semaine européenne des déchets, la Ville de Mennecy a offert à tous les élèves de CP une gourde en inox.

25 et 26 novembre 2023

Marché de Noël

Le Père-Noël a accueilli un public encore plus nombreux que les années précédentes pour cette édition. De nombreux commerçants étaient présents, un spectacle pyrotechnique merveilleux et de nombreuses animations ont eu lieu dans le Parc de Villeroy.

3 décembre 2023

« Bulle ou la voix de l'océan »

Le jeune public a pu profiter d'une pièce adaptée du texte de René Fallet par Véronique Balme jouée par un trio vocal jazz survitaminé et sa contrebasse, mêlant le théâtre d'ombres, la comédie musicale, l'humour et l'émotion.

8 décembre 2023

« Chers parents »

Une vraie pièce familiale nominée aux Molières dans la catégorie de la meilleure comédie en 2022.

26 novembre 2023

Messe de la Sainte Cécile

Comme chaque année à l'occasion de la Sainte Cécile, chanteurs et musiciens de l'Ensemble Vocal et de la Société Musicale de Mennecy ont animé la messe en l'église Saint-Pierre.

1er décembre 2023

« Un dîner d'adieu »

Laëtitia Milot, Cartman et Jean-Baptiste Shelmerdine nous ont offert une comédie familiale qui interroge sur l'amitié et l'humanité.

5 décembre 2023

Commémoration des victimes en Afrique du Nord

En hommage aux Morts pour la France pendant la guerre d'Algérie et les combats du Maroc et de la Tunisie.

9 décembre 2023

Pierre Thévenoux

Après être passé par le Jamel Comedy Club, il s'est arrêté au théâtre Jean-Jacques Robert. Le public s'est reconnu dans ses histoires et a ri tout du long.

10 décembre 2023

Marché thématique de la Verville « Village de Noël »

Une invitation à partager la magie de Noël en présence du Père Noël, au son du Gospel et avec un atelier maquillage pour les enfants.

Décembre

Distribution de chocolats

Dans la perspective des fêtes de fin d'année, la Ville de Mennecy a offert à chacun des 1 800 enfants scolarisés dans ses écoles un ballotin de chocolat.

12 décembre 2023

Concert des classes de cuivres

Les élèves du conservatoire ont présenté le fruit de leur travail à l'occasion d'un concert donné en l'église Saint-Pierre.

16 décembre 2023

Concert de Noël

Après la traditionnelle remise des diplômes aux lauréats, les élèves, l'orchestre junior et les chorales du conservatoire ont investi la scène pour un programme empreint de magie de Noël.

17 décembre 2023

Motocyclisme

Près de 250 personnes se sont retrouvées Salle Michel-Ange pour les remises de prix de la Ligue Motocycliste Régionale d'Île-de-France.

20 décembre 2023

Spectacle Noël pour les enfants des accueils de loisirs

Le conte musical «Rudolph» a été suivi d'un goûter offert par la Municipalité.

22 décembre 2023

Gérémy Crédeville

Dans un style absurde, parfois trash, mais toujours avec élégance, il s'est livré sur sa vie.

Conseil Municipal des Enfants

Le 10 novembre dernier a eu lieu l'installation du nouveau Conseil Municipal des Enfants.

Créé en 2011, le Conseil Municipal des Enfants (CME) de Mennecy permet aux enfants de faire l'apprentissage de la citoyenneté et de la démocratie locale en expérimentant leur fonctionnement : acte de candidature, campagne électorale, vote, dépouillement...

Cette instance leur permet aussi de faire l'expérience du rôle d'élu dans une enceinte plus large que l'école en prenant en compte les intérêts généraux communaux et de développer leur sens de l'initiative en proposant des projets à réaliser pour leur école ou sur la commune. Les enfants travaillent ensemble lors de commissions et de séances plénières au cours desquelles ils débattent sur différents projets. Ils participent également chaque année à des sorties culturelles et civiques en rapport avec leurs missions d'élus.

Chaque année, dix élèves de CM2 sont élus par leurs camarades de CE2, CM1 et CM2 dans chacune des écoles élémentaires, pour un mandat de deux ans.

Félicitations à Assia Avenel, Raphaêl Garnier, Aya Hashas, Laura Jeanne, Pierre Lacroix, Elsa Lebosse-Hierle, Gabrielle Paulo, Assane-Léon Sissokho, Benjamin Virmaux et Victoria Zhulepa pour leur élection !

Merci aux directeurs et directrices des écoles ainsi qu'aux enseignants pour leur investissement et leur aide à l'organisation de ces élections.

Merci enfin aux jeunes qui viennent d'achever leur mandat et de quitter le CME, pour leur engagement au service de la commune.

30 septembre 2023
Sortie du Conseil Municipal des Enfants à Verdun
Ce voyage mémoriel a permis aux enfants de se construire en tant que citoyens européens et de transmettre ces valeurs à leurs camarades.

17 novembre 2023
Collecte de jouets
Les Parents d'élèves de la Sablière et de l'Ormeteau ont organisé une collecte de jouets afin d'aider le CME pour la bourse aux jouets de Noël.

25 et 26 novembre 2023
Bourse aux jouets
Comme chaque année, le Conseil Municipal des Enfants a fait appel à la générosité des familles menneçoises et tenu un stand au marché de Noël, sur lequel de nombreux jeux et jouets étaient proposés à des prix modiques. Le produit de cette vente a permis de récolter 953 € au profit de la Caisse des Ecoles.

Révisions scolaires

La Ville de Mennecy propose, à chaque période de congés scolaires, un stage de révisions à destination des élèves de CM2 et des collégiens volontaires.

En petits groupes et accompagnés par des enseignants, les enfants peuvent ainsi approfondir leurs connaissances en français et mathématiques.

Le prochain stage aura lieu pendant la première semaine des vacances d'hiver, du **12 au 16 février 2024**.

Tarif : 6 € par matière pour la semaine

Informations, inscriptions : Service scolaire
Tél. 01 69 90 80 44 - Courriel : scolaire@mennecy.fr

Deux Maisons des Jeunes ouvertes pour tous !

Comme chaque année, 2023 a été riche en rencontres, activités, sorties et séjours pour les jeunes Menneçois.

De nombreuses animations ont été programmées sur les structures jeunesse, à la demande et avec l'aide des jeunes, telles que des ateliers culinaires, cinés-débat, activités manuelles, animations sportives, animations collectives…

Des sorties ont également été organisées tout au long de l'année, principalement durant les vacances scolaires. Ces dernières sont proposées en fonction des besoins et des envies des jeunes. Qu'elles aient été à caractère culturel (spectacles, théâtre, cinéma, musées, visites de Paris, de ses quartiers et monuments…), sportif (événements sportifs, accrobranche, VTT, paintball, karting, patinoire, luge d'été, laser-game, bubble foot, bowling…) ou de loisirs (parcs zoologiques, d'attractions et de loisirs, baignades, journées à la mer…), les jeunes ont été ravis d'y participer.

En outre, dans le cadre du dispositif « chantiers citoyens », les jeunes volontaires de 16 à 18 ans prennent part à chaque période de vacances scolaires à un chantier d'intérêt

collectif, aux côtés des services techniques. Ils sont répartis en plusieurs équipes (bâtiments et espaces verts). En récompense des heures bénévoles accomplies, les jeunes reçoivent une gratification sous forme de chèques-cadeaux à hauteur de 240 €, leur permettant de financer leurs projets. Une formule « gagnant-gagnant » qui valorise les efforts de la jeune génération et leur implication citoyenne locale. Chaque jeune Menneçois peut prendre part à un chantier par an.

Cap sur une nouvelle année !

L'équipe du service Jeunesse s'attelle d'ores et déjà à l'élaboration du planning d'animations pour l'année 2024. De nombreuses sorties seront organisées, ainsi que des ateliers sur les structures, des animations hors les murs, au sein des différents quartiers de la ville. Des manifestations ouvertes à toute la ville seront également mises en place.

Le service poursuivra son accompagnement auprès des jeunes Menneçois, que ce soit dans leurs loisirs ou dans leurs démarches, en leur permettant de connaître les différentes aides et dispositifs dont ils peuvent bénéficier. L'équipe du service renouvelle ses partenariats et essaye d'en développer des nouveaux, toujours dans l'intérêt de la jeunesse.

L'inscription au service Jeunesse est valable pour une année civile. Pour pouvoir fréquenter les Maisons des Jeunes et bénéficier de ses activités, il est nécessaire de s'inscrire (ou se réinscrire) auprès du Service Jeunesse, pour l'année 2024.

Pour cela, un dossier d'inscription est à retirer dans les Maisons des Jeunes, à compléter et à déposer accompagné des pièces suivantes :

- Approbation du règlement intérieur
- Autorisation parentale permanente
- Autorisation de droit à l'image
- Fiche sanitaire 2024
- Photocopie des vaccins
- Quotient familial pour les Menneçois (fiche quotient familial fournie par la mairie, ou bien le dernier avis d'imposition et l'attestation de paiement de la CAF de moins de trois mois)
- 5 € (tarif Menneçois)

Informations :
Maison des Jeunes de la Jeannotte
Avenue du Buisson Houdard (à l'angle de l'avenue de la Jeannotte) - Tél. 01 69 90 53 44

RETOUR EN IMAGES JEUNESSE

27 octobre 2023

Soirée Halloween

200 jeunes déguisés se sont rassemblés salle Michel-Ange.

Vacances de la Toussaint et de Noël

Sortie Paris by night, parc Astérix, luge d'été, escape-game, cinéma, repas à thème, patinoire, Koezio, bowling et lazer-game

Chantiers citoyens

Chaque période de congés scolaire voit se dérouler des chantiers d'intérêt général auxquels participent les jeunes Menneçois. A leur issue, ceux-ci se voient remettre des diplômes et chèques cadeaux pour les remercier et valoriser leur investissement.

27 octobre

3 novembre

29 décembre

Mission locale

L'engagement envers la jeunesse

Pour favoriser l'insertion sociale et professionnelle des jeunes Menneçois de 16 à 25 ans, la Mission Locale des 3 Vallées tient une permanence chaque jeudi au Centre Communal d'Action Sociale (CCAS).

Qu'il s'agisse d'orientation professionnelle, de recherche d'emploi, de formation, ou de tout autre besoin lié à leur parcours, les jeunes peuvent y bénéficier d'un accompagnement personnalisé et de qualité, à deux pas de chez eux.

La collaboration entre la Mission Locale des 3 Vallées et le CCAS s'inscrit dans une volonté de valoriser la jeunesse menneçoise. Elle favorise une approche globale en répondant aux besoins des jeunes et en offrant des solutions concrètes pour son avenir.

Permanence sur rendez-vous les jeudis de 9 h à 12 h et de 13 h 30 à 17 h 30

Plus d'informations :
Centre Communal d'Action Sociale, avenue de la Jeannotte
Tél. 01 64 93 70 50
https://ml3v.com/qui-sommes-nous/ - Instagram : ml3vallees

PARENTALITÉ

RETOUR EN IMAGES PARENTALITÉ

Du 23 au 27 octobre 2023
Semaine de la parentalité
Le pôle Parentalité, les services municipaux et leurs partenaires ont proposé un programme varié ponctué de moments conviviaux et d'ateliers autour des thématiques liées à la famille et à l'éducation.

19 septembre 2023
La Pause des Parents
« Tempête émotionnelle, colère, frustration… » Comment accueillir les émotions de l'enfant et les nôtres en tant que parent ?

20 septembre 2023
« Titanic, l'expo »

27 septembre 2023
Visite du château de Versailles et ses jardins

25 octobre 2023
Visite du château de Vincennes et du Mémorial de la Shoah

29 novembre 2023
Musée Grévin et Musée des Arts et Métiers

La Pause des parents

Le Pôle Parentalité vous propose régulièrement des temps de rencontres, d'échanges et de débats autour de sujets liés à la famille et à la parentalité.

Ces ateliers, animés par des professionnels formés à l'écoute et à l'accompagnement, prennent le plus souvent la forme de deux ateliers distincts, l'un pour les enfants, qui peuvent s'appuyer sur la médiation animale (présence de poneys, lapins…), et l'autre pour les parents.

Prochaines réunions :

- **Jeudi 15 février** de 14 h à 15 h 30 : « Jalousie, conflits, rivalités frères/sœurs dans la famille : des outils concrets pour plus de sérénité »
  Atelier parents et atelier enfants (3-12 ans) avec Elodie et ses lapins,
  Salle Gilberte Martin
- **Mardi 12 mars** de 18 h à 19 h 30 : « Épuisement parental : en parler, le comprendre, l'éviter ! »
  Des outils ludiques et des ressources concrètes pour les parents (réservé aux parents)
  Accueil de loisirs Joseph Judith
- **Samedi 27 avril** de 14 h à 15 h 30 : « Le harcèlement scolaire, parlons-en ! »
  Des outils pour les enfants (6-14 ans) pour gagner en confiance en soi et affirmation de soi, autour d'un atelier en présence de poneys.
  Des outils pour les parents pour accueillir ce que vit l'enfant, l'accompagner et le soutenir.
  Parc de Villeroy, côté Aquastade

N'hésitez pas à venir vous exprimer, partager votre expérience et réfléchir collectivement !

Renseignements et inscriptions : Pôle Parentalité
Tél. 07 64 39 40 53
Courriel : parentalite@mennecy.fr

Culture Commune

Sorties culturelles en famille pour 1 € par personne

Pour la troisième année consécutive, la Commune propose aux familles menneçoises des sorties à destination de hauts lieux de notre patrimoine culturel. Ces sorties culturelles à haute valeur ajoutée, ouvertes à toutes et tous, sans condition de revenus, d'âge ou de quartier de résidence, pour seulement un euro, constituent un engagement majeur de la majorité municipale. A Mennecy, personne ne doit être exclu de l'accès à la culture et les échanges et rencontres entre Menneçois sont une garantie de qualité de vie.

Chaque dernier mercredi du mois, une sortie culturelle est proposée aux Menneçois pour 1 € par personne.

- 28 février : Atelier des Lumières et Musée Carnavalet
- 27 mars : Château de Versailles
- 24 avril : Arc de Triomphe
- 29 mai : Château de Breteuil
- 26 juin : Musée du Louvre et croisière-découverte de Paris
- 25 septembre : Château de Chambord
- 30 octobre : Musée Sciences Expériences et Musée des Arts Forains
- 27 novembre : Musée de l'Armée, Musée des Plans-reliefs et Musée Rodin
- 18 décembre : Cité de l'Histoire « Éternelle Notre Dame »

Modalités d'inscription

Pour toute demande d'inscription, nous vous invitons à envoyer un mail à parentalite@mennecy.fr en indiquant :

Les nom, prénom et date de naissance de chaque participant (joindre pièce d'identité ou livret de famille)

Votre adresse postale (joindre un justificatif de domicile)

Votre numéro de téléphone

Les sorties auxquelles vous souhaitez participer (maximum 5) par ordre de préférence (ex : 1/ château de Breteuil, 2/ musée d'Orsay, 3/ château de Versailles…)

Après vérification de votre dossier et des places disponibles, un mail de confirmation de votre réservation vous sera adressé, précisant la sortie pour laquelle vous avez été inscrit et comment finaliser votre inscription.

Attention : Les dossiers non complets ne seront pas traités.

Renseignements : Pôle Parentalité
Mairie annexe Monique Saillet, 65 boulevard Charles de Gaulle
Tél. 07 64 39 40 53
Courriel : parentalite@mennecy.fr

Week-ends Famille en roulottes

Cette année encore, la Ville de Mennecy reconduit son partenariat avec la Région Île-de-France afin de proposer aux familles menneçoises des week-ends en hébergement insolite au cœur de l'île de loisirs de Bois-le-Roi.

La formule proposée comprend une nuitée en roulotte, la restauration en pension complète et une activité par participant.

Depuis 2019, 247 familles, soit plus de 1000 Menneçois, ont d'ores et déjà pu profiter de ces séjours et en sont revenues comblées.

Venez découvrir un cadre magnifique et profiter d'un moment de détente en famille aussi original que dépaysant.

N'attendez pas pour réserver, de nouvelles dates sont proposées dès le mois d'avril !

Sur inscription à partir du 26 février
Renseignements et inscriptions : Pôle Parentalité
Tél. 07 64 39 40 53
Courriel : parentalite@mennecy.fr

Stages multisports : des vacances sportives !

Prochaines sessions :
- du 12 au 16 février et du 19 au 23 février
- du 8 au 12 avril et du 15 au 19 avril
- du 8 au 26 juillet

Parce que la jeunesse est une priorité pour la Municipalité, parce que le sport est une école de vie et que le désœuvrement est souvent une cause de laisser-aller, d'isolement et d'échec, la Mairie de Mennecy a lancé en octobre dernier un programme ambitieux de stages multisports en faveur des jeunes Menneçois.

Encadrés par deux éducateurs sportifs municipaux et avec le concours d'associations menneçoises, 80 enfants du CP à la 3ème ont pu, pendant ces deux semaines, pratiquer l'athlétisme, divers sports collectifs, d'opposition, de raquette, des jeux traditionnels, et s'initier aux arts martiaux, à l'escrime, à la boxe ou encore au hip-hop et au breakdance.

Merci aux associations qui sont intervenues dans ce cadre pour faire découvrir et partager leur sport et leur passion avec les enfants !

A l'issue de chacune de ces semaines sportives, les participants se sont vu remettre diplômes et cadeaux souvenir.

Forts du succès rencontré par cette première édition, de nouvelles sessions sont d'ores et déjà prévues sur les prochaines vacances.

Lieu :

Gymnase René Guitton et/ou autres sites sportifs selon les activités prévues (une information sera transmise aux familles lors des inscriptions)

Pour qui ?

- Les élémentaires, du CP au CM2
- Les collégiens, de la 6ème à la 3ème
- Domiciliés à Mennecy exclusivement.

Conditions d'inscription :

- Dossier d'inscription comprenant :
  - autorisation parentale
  - fiche sanitaire à télécharger sur le site mennecy.fr
  - Règlement intérieur signé
  - Justificatif de domicile
  - Règlement de 10 € par chèque à l'ordre du Trésor Public ou en espèces.

Renseignements et inscriptions : service des Sports
Centre administratif Jacques Broz, 31 rue de Milly
Tél. 01 69 90 73 44
Courriel : associations@mennecy.fr

Nombre de places limité !

Chèque « Sport Culture Universel »

Parce que la pratique d'une activité sportive ou culturelle est essentielle au développement de nos enfants, la Ville octroie depuis 2020 aux jeunes Menneçois de 6 à 16 ans une aide financière allant jusqu'à 160 €. Celle-ci leur permet de pratiquer une activité culturelle, sportive ou de loisirs de leur choix, au sein d'une association menneçoise ou du conservatoire Joël Monier. 331 enfants en bénéficient cette année.

Proposition phare portée par le Maire et son équipe dans le cadre de la dernière campagne municipale, le chèque « Sport Culture Universel » permet aux jeunes Menneçois de s'épanouir en ayant accès au sport et à la culture, quelles que soient les capacités financières de leurs parents. En effet, le montant des adhésions, cotisations et licences… peut constituer un frein pour de nombreuses familles. Or il n'est pas imaginable à Mennecy qu'un enfant ne puisse pas, pour des raisons financières, pratiquer au moins une activité sportive ou culturelle sur la commune.

Ouvert la première année aux familles dont le quotient familial se situait dans les tranches 1 et 2, sa mise en œuvre s'élargit progressivement. Elle est ouverte cette année aux tranches 1 à 4. À terme, toutes les familles de Mennecy pourront bénéficier de cette aide.

Pour cette saison sportive et culturelle 2023-2024, pas moins de 331 jeunes Menneçois bénéficient de ce dispositif.

Leurs chèques leur ont été remis au cours de trois cérémonies officielles qui ont eu lieu les 20 octobre, 23 novembre et 23 décembre en présence des élus, des familles et des représentants des associations.

Au total, outre le Conservatoire, ce sont 24 associations menneçoises qui participent cette année au succès de ce dispositif.

Le montant total des aides accordées par la Ville s'élève à 47 607,65 €.

LES CROSS AU PARC DE VILLEROY

18 octobre 2023
Cross du collège

6 décembre 2023
Cross UNSS académique

Lieu particulièrement adapté à la pratique sportive, le parc de Villeroy est notamment prisé des coureurs. Cet automne encore, de nombreux cross s'y sont ainsi tenus. Que ce soit sous le soleil ou la pluie, les athlètes furent nombreux à ces rendez-vous.

12 novembre 2023
Cross du Val d'Essonne
organisé par le Comité Olympique Sud Essonne. Plus de 800 participants malgré la pluie !

22 novembre 2023
Cross UNSS départemental

10 décembre 2023
Cross-country du SDIS

TRAVAUX

Transition énergétique

Dans le cadre de sa démarche de développement durable et afin de réduire ses consommations énergétiques et son empreinte carbone, la Commune a engagé dès 2021 un diagnostic de son patrimoine bâti. Celui-ci a mis en avant la nécessité de travaux pour améliorer la performance énergétique de certains bâtiments municipaux. La crise des prix de l'énergie provoquée par la guerre en Ukraine a conduit la Ville à accélérer la mise en œuvre de son plan de sobriété énergétique.

Ainsi, après avoir réalisé en 2023 d'importants travaux d'isolation pour plus de 730 000 € sur la crèche Jean Bernard, bâtiment le plus énergivore de la commune, la Mairie poursuit ses efforts sur d'autres de ses bâtiments publics en priorisant ceux dont les consommations énergétiques sont les plus élevées.

Crèche « La Ribambelle »

Durant les vacances de Noël,13 menuiseries extérieures ont été remplacées par des menuiseries en PVC double vitrage.

Coût des travaux : 59 000 € TTC
Subvention Région Île-de-France : 24 300 €

Rénovation de la Mairie annexe Monique Saillet

Ces travaux portent sur la modernisation de l'enveloppe du bâtiment avec l'isolation des murs par l'extérieur, la réfection de la toiture (y compris son isolation) ainsi que la modernisation des équipements de chauffage et d'éclairage du bâtiment avec la mise en place d'un nouveau système de production de chaleur et le remplacement des luminaires par des LED.

Le chantier est prévu à la période estivale et pour une durée estimée de 4 mois.

Montant prévisionnel des travaux : 860 056,80 € TTC
Subvention Etat au titre du fonds vert : 177 972 €
Subvention attendue de la Région Île-de-France : 200 000 €

Complexe Alexandre Rideau

Après avoir procédé au remplacement de la couverture terrasse du Gymnase Rideau I, c'est le Gymnase II du complexe Alexandre Rideau qui a bénéficié du remplacement des panneaux en polycarbonate translucides résistants sur la couverture.

La composition de ces panneaux présente des propriétés d'isolation thermique et acoustique accrues, une meilleure résistance aux UV, au feu et une excellente transmission de la lumière naturelle.

Coût des travaux : 191 000 € TTC
Subvention Etat : 40 000 €

Montant des travaux : 223 070 € TTC
Subventions :
- Région Île-de-France : 76 890 €
- Fonds de concours CCVE : 6 000 €

Des ombrières photovoltaïques sur le parking de l'école des Myrtilles

Dans le cadre du plan de sobriété énergétique porté par la Ville, une partie du parking de l'école des Myrtilles sera prochainement couverte par des ombrières surmontées de panneaux photovoltaïques.

Avec quelques mois de retard du fait de ruptures d'approvisionnement des matériaux, les travaux ont repris en décembre avec la préparation de la zone du chantier et la neutralisation des places de stationnement impactées par le projet. Les massifs destinés à recevoir les supports des ombrières ont été implantés et coulés. Panneaux et ombrières ont quant à eux été livrés au mois de janvier et la fin des travaux est prévue en ce mois de février.

La puissance installée est de 92,4 kWc sur une surface de 459 m² et l'énergie produite estimée est de 106 042 kWh/an. Cette installation permettra de réduire significativement les coûts de consommation énergétique sur le groupe scolaire et, lorsque la production sera supérieure à la consommation, sur d'autres bâtiments communaux (mairie annexe Monique Saillet, crèche Jean Bernard, gymnase Guitton et dojo et stade Jean-Jacques Robert).

Le surplus éventuel de production sera revendu par la Commune au prix de 0,1051 €/kWh garanti sur 25 ans.

En 2025, une seconde tranche de travaux permettra d'étendre ces ombrières sur l'intégralité du parking de l'école.

Voirie

Coût des travaux : 95 610 € TTC

Réfection des voiries de la rue des Hortensias et de la rue de Rouen

Dans le cadre du plan pluriannuel d'investissement d'entretien et d'aménagement de voiries, la commune a procédé à l'automne à la réfection de la couche de roulement de la rue des Hortensias et de la rue de Rouen.

D'autres rues de la commune feront l'objet d'opérations du même type en 2024.

Durée prévue : 8 mois
Coût des travaux : 291 000 € TTC
Subvention DRAC : 39 000 €

Eglise Saint-Pierre

Les travaux de la première phase portant sur la restauration du clocher de l'église sont terminés.

Une seconde phase de travaux d'entretien de ce patrimoine remarquable de la commune sera lancée au 2e trimestre 2024. Elle portera sur la réfection de la toiture et de la charpente de la nef (partie centrale) ainsi que sur la mise en place de protections sur les vitraux.

TRAVAUX

Réaménagement de la RD191

Comme annoncé dans le précédent Mennecy Actus, les travaux de réaménagement de la RD191 nécessaires pour le passage à double sens de la circulation entre l'Aquastade et le rond-point de l'Europe (près de la Poste) ont débuté après les vacances de la Toussaint.

Cet aménagement fait suite à l'expérimentation menée pendant un an et demi, visant à réduire la vitesse excessive de circulation sur cet axe ainsi que les nuisances sonores générées pour les nombreux riverains, faciliter et sécuriser l'accès aux habitations ainsi qu'à la future gendarmerie.

Réalisés sous maîtrise d'ouvrage du Département de l'Essonne, ces travaux prévoyaient trois étapes.

Les deux premières phases du chantier sont d'ores et déjà achevées et la mise en double sens des deux voies situées le long du parc est effective depuis le 20 décembre dernier.

La 3e phase, consistant à créer une voie verte bidirectionnelle de raccordement du rond-point de l'Europe à la nouvelle gendarmerie, est en cours de réalisation et doit s'achever d'ici le mois de mars.

Enfin, si les conditions climatiques le permettent, un revêtement de meilleure qualité en termes d'absorption phonique sera apposé sur toute cette portion de la RD191 en avril, afin de réduire encore le bruit des véhicules. Les travaux pourront être réalisés de nuit et nécessiteront la mise en place d'une déviation.

Les voies situées côté Levitt, ainsi neutralisées et rétrocédées à la Commune, pourront accueillir des aménagements de circulations douces et des équipements sportifs et de loisirs tels qu'un city stade ou des aires de jeux. Une grande partie de cette emprise pourra être désimperméabilisée et végétalisée.

Montant prévisionnel des aménagements (hors requalification de la plateforme désaffectée) : 1,26 à 1,36 million d'euros
Financement :
- Département de l'Essonne : 860 000 à 960 000 € (raccordements des giratoires et rénovation de la couche de roulement)
- Ville de Mennecy : 400 000 € (réaménagement de la desserte locale)

Maîtrise d'ouvrage : Département de l'Essonne

Plan Vélo

Dans le cadre de son plan Vélo adopté par le Conseil Municipal en décembre 2022, la Ville a accompli plusieurs réalisations au cours de l'année 2023 visant à améliorer et sécuriser le réseau cyclable :

Avenue de Villeroy

A la demande de la Direction du Collège et en concertation avec les représentants des parents d'élèves, une piste cyclable en site propre a été aménagée le long du collège afin de séparer les flux des cyclistes et des automobilistes. Le parvis situé devant l'entrée du collège a été également réaménagé. Des marquages et pictogrammes ont été également mis en place tout au long du cheminement de l'avenue de Villeroy, côté Parc, entre le rond-point de l'Europe et le rond-point Flandres-Dunkerque (carrefour avec l'avenue Darblay).

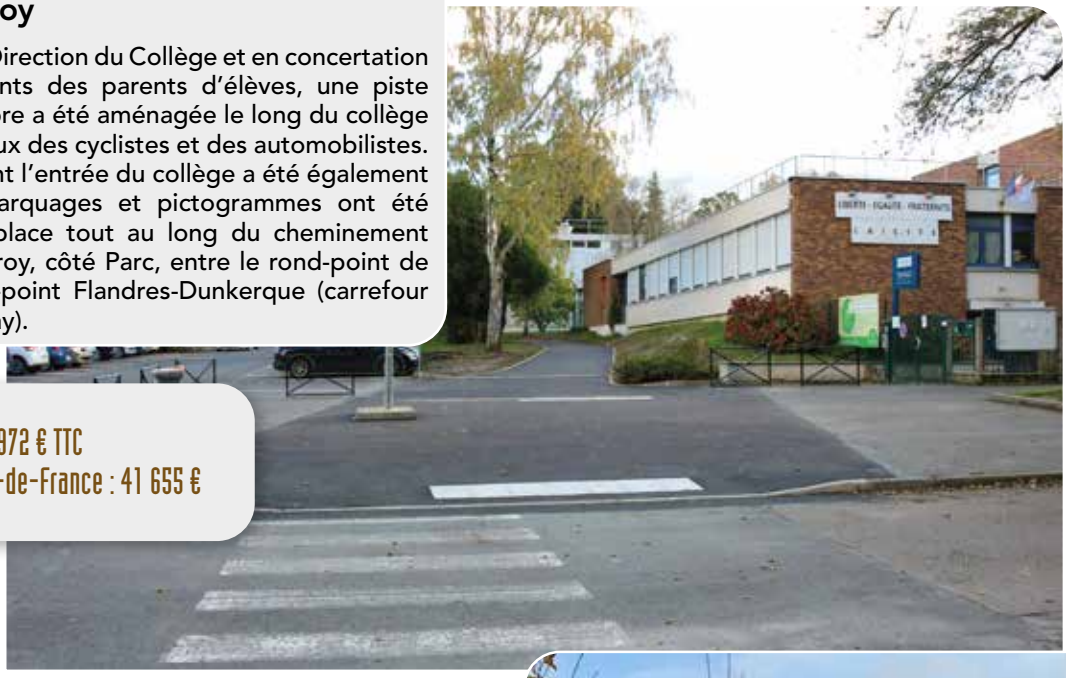

Coût des travaux : 99 972 € TTC
Subvention Région Île-de-France : 41 655 €

Rond-point des pompiers

Les passages protégés sur le rond-point du Maréchal De Lattre de Tassigny ont été abaissés, permettant ainsi la traversée des cyclistes en toute sécurité.

Ces traversées piétonnes répondent désormais aux normes d'accessibilité pour les personnes à mobilité réduite.

Coût des travaux : 64 000 € TTC

Boulevard Charles de Gaulle

Dans le cadre des travaux de réaménagement du centre commercial Paul Cézanne, une voie verte de 3 mètres de large a été créée le long du Boulevard Charles de Gaulle.

Coût des travaux : 27 600 € TTC
Subvention Région Île-de-France : 11 500 €

Desserte du Val d'Essonne

Attendu depuis plusieurs décennies, le projet de desserte du Val d'Essonne (également appelée « barreau sud ») consiste à créer un nouvel axe routier passant par la plaine de Chevannes et permettant un accès direct à l'autoroute A6, de manière à contourner le tissu urbain et désengorger la RD191, axe de circulation traversant les communes de Fontenay-le-Vicomte, Mennecy et Ormoy.

Le projet a fait l'objet d'un schéma de principe accepté par l'ensemble des communes concernées, la Communauté de Communes du Val d'Essonne (CCVE) et le Département de l'Essonne en 2007. Il est porté par le Département dans le cadre de sa compétence routière.

Les deux premières tranches de la desserte ont été réalisées depuis 2018. Une troisième phase de travaux fait actuellement l'objet d'une étude d'opportunité et de faisabilité. Elle pourrait démarrer à horizon 2026-2027.

Diminuer les flux traversants

Zone péri-urbaine en développement, avec de nombreux projets d'urbanisation à vocation d'habitat ou économique, le secteur du Val d'Essonne est confronté à des difficultés croissantes de circulation en partie liées aux conditions d'accès à l'autoroute A6.

Le développement démographique du Sud Essonne, alors même que l'emploi reste majoritairement concentré sur Paris et sa petite couronne, ainsi que sur le plateau d'Évry, accroît ce phénomène.

La RD 191 et la RD153, qui structurent le réseau routier départemental sur notre territoire, sont ainsi quotidiennement empruntées par des milliers de véhicules qui traversent nos communes pour accéder au plateau d'activités d'Évry-Bondoufle ou se diriger vers Paris par l'A6.

A cet égard, le projet de desserte du Val d'Essonne permettra à terme de désenclaver le sud de notre territoire, de réduire et fluidifier la circulation sur les axes existants et de faciliter les déplacements de milliers d'usagers.

Elle apportera de ce fait aussi un gain substantiel en termes de sécurité pour les Menneçois, a fortiori pour les collégiens et lycéens, dont les établissements situés à proximité ou desservis par la RD191 et la RD153 verraient le trafic diminuer, particulièrement aux heures de pointe.

2e tronçon de la desserte du Val d'Essonne, ouvert en février 2022

Un projet, trois tronçons

D'ores et déjà, un premier tronçon de cette desserte a été réalisé par l'ex Communauté d'agglomération Seine-Essonne (CASE) sur le territoire d'Ormoy et du Coudray-Montceaux et permet la desserte de la nouvelle zone logistique des Haies blanches.

Le deuxième segment, réalisé par la CCVE avec le soutien financier de la Région Île-de-France et du Département de l'Essonne, a été mis en service en février 2022. Il relie l'arrière de la ZAC de Montvrain II à la Plaine Saint-Jacques à Ormoy et aux Haies blanches.

C'est désormais vers la troisième phase d'aménagement que se concentre l'attention des collectivités concernées. Dans le prolongement des précédentes, et sous maîtrise d'ouvrage du Département de l'Essonne, elle permettrait de rejoindre Chevannes et de désengorger en partie les RD191 et 153.

Un projet inscrit au SDRIF-E.

Le 12 juillet 2023, le Conseil Régional d'Île-de-France a arrêté le projet de Schéma directeur environnemental (SDRIF-E).

Ce document sert de cadre et de référence en matière d'aménagement régional et de planification stratégique du territoire ; il définit ce que sera l'aménagement de notre région à horizon 2040.

L'inscription du projet de desserte du Val d'Essonne dans le SDRIF-E était une condition indispensable à son éventuelle réalisation, permettant notamment le lancement des études préalables nécessaires.

Pour autant, elle ne présage ni de son financement, ni de l'aboutissement final du projet. La route est donc encore longue...

Où en est-on ?

Partant du schéma de principe adopté depuis 2007, le Département de l'Essonne a lancé une nouvelle étude d'opportunité pour s'assurer de l'intérêt réel de cette déviation pour les usagers, qui tiendra compte notamment des enjeux environnementaux du projet.

A ce stade, aucun tracé définitif n'est encore arrêté. Seule l'hypothèse, un moment voulue par l'ancienne Municipalité de Chevannes, d'une tangentielle frôlant l'arrière du village Levitt pour relier Ballancourt à Chevannes, a été heureusement définitivement écartée en raison de son impact en termes de nuisances sonores pour les habitants de ce quartier et d'artificialisation des terres agricoles.

Dans un second temps, des études techniques viseront à définir un tracé précis, à déterminer la procédure à conduire et à finaliser le calendrier précis de sa mise en œuvre.

Le projet sera ensuite soumis à une enquête publique réglementaire dans le cadre de laquelle tous les habitants concernés, les élus et les associations pourront exprimer leur avis.

Si celle-ci s'avère concluante et sous réserve de la mobilisation par le Département des financements (estimée aujourd'hui à environ 20 millions d'euros), viendront ensuite les procédures de remembrement foncier nécessaires et préalables à la réalisation concrète du projet.

Compte tenu de toutes ces étapes, la desserte du Val d'Essonne, si longtemps attendue par les Menneçois, pourrait donc être totalement achevée, dans le meilleur des cas, à horizon 2029-2030.

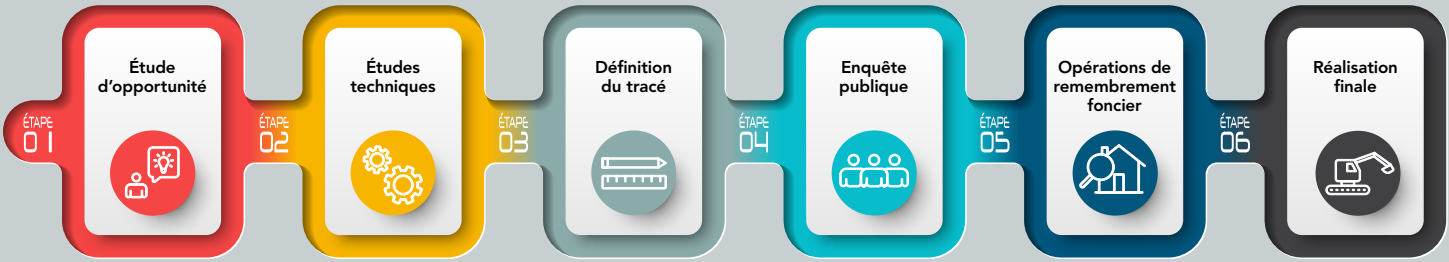

CONSERVATOIRE

Atelier de musique brésilienne

Le conservatoire propose un atelier de musique brésilienne ouvert aux musiciens ayant un minimum de quatre années de pratique instrumentale. Tous les instruments (à l'exception du cor, du tuba et de la harpe) sont les bienvenus.

Nous vous invitons à venir découvrir la richesse de cette culture et le plaisir de partager ensemble la musique !

Professeur : Rosivaldo Cordeiro

Renseignements et inscriptions auprès du Conservatoire
Tél. 01 69 90 07 52

Mini-concerts dans les écoles

« Ma Mère l'Oye » de Maurice Ravel sera présenté en février par les professeurs de flûte (Sandrine Boscariol), clarinette (Eric Mercier), basson (Adeline Dazy), hautbois (Jean-Marc Liet), cor (Jérôme Flaum), harpe (Estelle Parmentier), percussions (Florian Bellecourt) et théâtre (Caroline Dorval). Des concerts seront donnés dans les quatre écoles élémentaires de la commune pour les élèves de CE2, CM1 et CM2..

Bébés lecteurs

Le conservatoire et la médiathèque proposent un temps de partage à travers des contes en musique, des chants et des jeux... à destination des enfants de 6 mois à 3 ans.

Mercredis 7 février, 13 mars, 3 avril, 15 mai et 12 juin
à 10 heures, Salle de la Cheminée

Prochains rendez-vous

Concert de la classe de chant lyrique « Un voyage en Andalousie »

Concert en collaboration avec la classe de chant, l'atelier lyrique et l'orchestre du conservatoire. Vous pourrez entendre des airs et des ensembles de l'opéra Carmen de Georges Bizet et de Léo Delibes.

Mardi 5 mars à 20 h 00 à l'église Saint-Pierre

Concert des classes de bois et harpe « Les musiciens de Brême »

Les élèves joueront en première partie des morceaux de musiques classiques en ensemble. La seconde partie sera consacrée au conte « les musiciens de Brême » des frères Grimm. Concert en collaboration avec la classe de théâtre.

Samedi 9 mars à 18 h 00 à l'église Saint Pierre

Concert des ateliers des musiques actuelles

Dimanche 10 mars à 17 h 00 au Stock

Concert des classes de cuivres

Mardi 26 mars à 18 h 30 à l'église Saint-Pierre

Temps des histoires en musique

Pour les enfants à partir de 3 ans, venez découvrir chaque mois un instrument de musique joué par des élèves du conservatoire, accompagnés d'un conteur.

Mercredis 7 février, 6 mars, 3 avril, 15 mai et 5 juin,
à 15 heures, Salle de la Cheminée

Cylian Camsat, la danse pour passion

Né en 2009, Cylian Camsat fréquente dès 2013 le conservatoire Joël Monier en classe d'initiation à la danse puis dans la classe de danse modern-jazz de Sandra Pinto. Doté d'une âme d'artiste, le jeune Menneçois suivra également des cours de batterie et de danse classique.

En 2018, il intègre la troupe de la comédie musicale des jeunes, lui permettant de satisfaire son goût pour le théâtre, le chant et la danse, ainsi que l'atelier de musique moderne en tant que batteur.

Au rythme des cours et répétitions tous les jours de la semaine ainsi que certains week-ends et pendant les vacances scolaires, Cylian danse tout le temps et depuis tout petit, au conservatoire, à la maison, à l'école, partout…

Très tôt, il sait qu'il veut se diriger vers une carrière artistique malgré d'excellents résultats scolaires qui le poussent vers d'autres études.

Découvrant l'existence des doubles-cursus lors de son stage d'observation de 3ème aux RIDC (Rencontres Internationales de Danse Contemporaine), il tente alors le concours d'entrée au Conservatoire à Rayonnement Régional de Paris en avril 2023 et est accepté pour intégrer un cycle spécialisé en danse jazz.

Il termine son apprentissage au conservatoire de Mennecy en juin 2023, en obtenant son diplôme de fin de 2e cycle en danse modern-jazz et danse classique.

Depuis le mois de septembre dernier, Cylian suit de front deux apprentissages : tous les matins il est élève en seconde générale dans un lycée parisien, et suit ensuite des cours de danse tous les après-midi au conservatoire afin de se perfectionner et devenir un jour, il l'espère, danseur professionnel et/ou chorégraphe.

Tremplins musicaux

La Ville de Mennecy et Le Stock proposent des soirées concerts ouvertes aux artistes amateurs locaux.

Chaque mois depuis septembre, trois groupes ou artistes solo se produisent en live sur la scène du Stock.

Un jury constitué de musiciens, de représentants de la Ville, du Stock et des structures partenaires, évalue la qualité de leurs compositions, leur prestation scénique, la qualité de leur interprétation et leur originalité. Cette notation est complétée par un vote du public.

Les lauréats de chaque soirée se voient offrir divers lots : accompagnements, sessions de répétition, matériels, coaching, offerts par nos différents partenaires.

Trois groupes ou artistes seront sélectionnés pour participer à la grande **soirée de clôture** qui se tiendra le **5 juillet** au théâtre Jean-Jacques Robert.

Ouvert depuis janvier 2019, le Stock est un lieu de vie où l'on peut venir déguster de nombreuses bières artisanales et locales en pression ou bouteilles, ainsi qu'une sélection de vins et de nombreux softs. Des planchettes de saucisson, de terrine et tartinables (légumes, poisson…) sont également à la carte.

Le Stock propose en outre des concerts de tous styles chaque week-end, mais aussi des soirées de théâtre d'impro, des expositions et vernissages d'artistes ainsi que des jeux de société.

N'hésitez pas à venir soutenir, encourager et voter afin d'élire votre groupe ou artiste préféré.

Rendez-vous pour les prochaines sessions les 23 février, 29 mars, 26 avril et 31 mai.

Le Stock, 7 rue Charles Péguy
Facebook : Le Stock - Mennecy
instagram : @le_stock_mennecy
www.le-stock-mennecy.fr

Micro-Folie

Une offre culturelle d'une richesse incroyable !

Un musée numérique innovant ouvre ses portes au sein de l'espace culturel Jean-Jacques Robert. Il offre à tous les publics un accès gratuit à une multitude de chefs d'œuvres.

Formidable outil de démocratisation de la culture et du savoir, les Micro-Folies sont des lieux d'échange multiculturel et intergénérationnel visant à créer un lien entre la culture, le monde du numérique et les nouvelles technologies. Elles permettent à chacun de découvrir de manière interactive des milliers de chefs d'œuvres réunis au sein de collections thématiques numérisées en très haute définition.

La Micro-Folie s'inscrit dans le cadre d'un programme porté par le Ministère de la Culture et coordonné par la Villette. Elle offre un accès gratuit aux collections nationales des douze établissements culturels partenaires fondateurs (le Centre Pompidou, le Château de Versailles, la Cité de la Musique – Philharmonie de Paris, le Festival d'Avignon, l'Institut du monde arabe, le Louvre, le Musée national Picasso-Paris, le musée d'Orsay, le Musée du quai Branly-Jacques Chirac, l'Opéra national de Paris, la Réunion des musées nationaux – Grand Palais, et Universcience) et à plusieurs collections régionales et européennes.

Concrètement, le dispositif est constitué d'un ordinateur connecté à un vidéoprojecteur et à des périphériques numériques (tablettes, casques de réalité virtuelle…).

Sur l'écran principal sont projetées des œuvres sous forme de films ou diaporamas. Sur les tablettes synchronisées, des contenus additionnels permettent au visiteur d'enrichir sa visite de manière interactive en ayant accès à des anecdotes, des informations pédagogiques rédigées et/ou commentées par des conservateurs, des conférenciers et des artistes partenaires, ou encore à des activités ludiques.

Accessible et conviviale, la Micro-folie s'adresse à tous les publics (familles, groupes scolaires, associations, jeunes…). « *Cette galerie d'art numérique constitue une offre culturelle d'une richesse incroyable, incitant à la curiosité. Petits et grands peuvent apprendre, créer, inventer, rêver* », souligne Christian Vitous, Conseiller municipal délégué au suivi des affaires culturelles.

Ne nécessitant aucune infrastructure particulière autre qu'une alimentation électrique et une connexion internet, la Micro-Folie peut être installée facilement et se décline en version fixe ou itinérante. Elle pourra à cet égard se déplacer autour de projets ponctuels au sein des établissements scolaires, des maisons des jeunes, des centres de loisirs, des maisons de retraite ou encore du CCAS.

Projet évolutif par excellence, la Micro-Folie pourra au fil des ans s'agrandir et évoluer pour accueillir par exemple un espace café, une salle de lecture, une ludothèque, des ateliers d'imprimerie 3D en accès libre, et bien d'autres activités encore…

Ouverture le 7 février
Salle de la Cheminée, Espace culturel Jean-Jacques Robert
Le mercredi de 9 h à 12 h et de 14 h à 18 h
Le samedi de 9 h à 12 h et de 14 h à 16 h
Entrée libre
Renseignements : service Culturel
Tél. 01 69 90 06 97

© Nicolas Krief

Ça bouge sur Montvrain !

Après l'ouverture d'Intersport l'été dernier, d'Action à la rentrée et le déménagement de Magic Form, deux nouvelles enseignes ont ouvert cet automne au cœur de la ZAC Montvrain II. GiFi et la Saga des Marques contribuent au développement de l'offre d'emploi local et à la dynamique commerciale de cette zone d'activités.

Le réaménagement de ce pôle commercial a donné lieu le 4 décembre dernier à une cérémonie inaugurale en présence de Monsieur Olivier Delcayrou, Sous-Préfet d'Évry et Secrétaire Général de la Préfecture de l'Essonne et de Patrick Imbert, Président de la Communauté de Communes du Val d'Essonne et Vice-Président du Conseil départemental.

Cette cérémonie a offert l'occasion de revenir sur l'histoire de la ZAC Montvrain II, dont l'aménagement débuté en 2006 parvient aujourd'hui à son achèvement.

GiFi

Ouvert le 18 octobre, GiFi propose une large sélection d'articles d'art de la table, décoration, linge de maison, mobilier, jardin, jeux et jouets, animalerie, des produits pour le rangement et l'entretien, des produits bien-être, hygiène et beauté, ainsi qu'une sélection d'objets fun et connectés.

9 rue Jean Cocteau (ZAC Montvrain)
Ouvert du lundi au samedi de 9h30 à 19h30
le dimanche de 10h à 12h30 et de 14h à 18h30.

La Saga des Marques

Le magasin Saga des Marques a ouvert ses portes au mois de décembre.

Vous y trouverez un large choix de vêtements et accessoires de marque pour hommes, femmes et enfants à petits prix, avec des nouveautés quotidiennes.

9 rue Jean Cocteau (ZAC Montvrain)
Ouvert 7 jours sur 7 de 10h à 19h30

Le Garage

La boutique éphémère déménage

Ouvert rue de Milly en octobre 2022, « Le Garage » est basé sur un concept innovant consistant à accueillir à titre gracieux et sur de courtes périodes divers commerçants ou artisans pour les aider à accroître leur visibilité et développer leur activité. Plus d'une centaine d'exposants s'y sont ainsi succédés depuis plus d'un an. La boutique éphémère vous accueille désormais dans de nouveaux locaux, au 5 rue de la Croix Boissée.

Une grande diversité de produits et créations (bijoux, accessoires de mode, décoration, peintures, meubles relookés...) continue d'y être présentée, contribuant à la richesse de l'offre commerciale et au dynamisme du centre-ville.

Un espace dédié permet également aux créateurs de proposer des ateliers d'initiation (couture, sculpture, saponification, relooking de meubles…).

Le planning et les exposants changent chaque semaine, aussi n'hésitez pas à franchir la porte !

Vous êtes commerçant, créateur, artisan ou producteur local et vous cherchez à mettre en valeur vos créations ? Contactez le service Développement économique !

5 rue de la Croix Boissée
Ouvert du lundi au samedi de 10h à 19h
Renseignements : service Développement économique
Tél. 01 81 85 08 71 - Courriel : developpementeco@mennecy.fr

Coralie Cadot Coach de vie

Coach de vie certifiée, Coralie Cadot accompagne les femmes qui souhaitent reprendre confiance en elles, gagner en indépendance et vivre pleinement, ainsi que celles qui veulent se reconstruire après une relation toxique, voire violente.

Elle propose pour cela des accompagnements individuels et collectifs, mais aussi des ateliers de groupe mêlant les cercles de femmes aux exercices de coaching.

Si vous désirez (re)prendre votre vie en main, elle vous offre un rendez-vous de 30 minutes pour échanger avec elle sur votre problématique. Elle vous donnera des pistes et vous orientera vers un accompagnement avec elle ou un autre professionnel, selon vos besoins.

Rendez-vous d'information gratuit à réserver en ligne
sur www.coraliecadotcoaching.com
Instagram : coralie.cadot.coaching
Courriel : coralie.cadot@gmail.com
Tél. 06 64 20 83 31

L'Adresse Mennecy Ballancourt

Prix du « sport en entreprise »

Depuis 1992, la cérémonie des 91 d'Or organisée par le MEDEF Essonne récompense chaque année des entreprises essonniennes, petites et grandes, de tous secteurs d'activités, qui, par leur innovation, leur parcours et leur réussite, contribuent au développement économique de l'Essonne.

Le 7 décembre dernier, l'Agence immobilière L'Adresse Mennecy Ballancourt s'est vue décerner dans ce cadre le prix « sport en entreprise ». Celui-ci récompense les entreprises ayant mis en place des actions promotionnelles fortes pour l'activité physique et sportive de ses salariés et ayant pu en mesurer le résultat en termes de santé/bien-être au travail (performance, absentéisme, climat social…) au travers éventuellement de rapprochements avec le mouvement sportif environnant (clubs, athlètes…).

Le Cordiste Français

Une référence dans les travaux en hauteur

Dans le paysage des entreprises locales, Le Cordiste Français se démarque par son expertise dans le domaine des travaux en hauteur.

Spécialisé dans les interventions en accès difficiles, il intervient dans toute l'Île-de-France et départements limitrophes, que ce soit pour des interventions d'urgence, des travaux d'entretien, de réparation ou d'installation. Engagé pour la sécurité et la performance, il propose des solutions uniques et personnalisées.

Ses domaines d'expertises :

- Nettoyage : vitrerie inaccessible, façade, toiture
- Maçonnerie/Peinture : purge et mise en sécurité, reprise éclats de béton
- Plomberie/Zinguerie : recherche/traitement d'infiltrations, changement de gouttières et descentes
- Diverses prestations : installation de bâches publicitaires, de filets de protection et pylônes

Ouvert du lundi au vendredi de 8h à 18h
3 rue Louise de Vilmorin

Tél. 01 64 57 89 15 / 07 63 41 28 38
Courriel : lcf.contact@lecordistefrancais.fr

https://www.lecordistefrancais.fr
Réseaux sociaux : Instagram, Facebook et LinkedIn

Optic 2000

Ouvert depuis le 28 novembre, le magasin Optic 2000 est animé par un duo de professionnels de la santé visuelle proposant l'expertise et le savoir-faire d'une enseigne d'optique reconnue.

Opticien diplômé depuis 2012, Luc Stefanescu concrétise aujourd'hui un nouveau projet : exercer son métier de cœur dans son propre magasin.

Le magasin propose des services de proximité pour répondre à différents besoins : la réalisation de tests de vue en magasin, l'entretien des lunettes, la contactologie, un corner avec des produits dédiés à la pratique sportive, un accompagnement spécifique pour les enfants.

L'équipe apporte un service optimal et du conseil particulier sur le choix des verres progressifs ainsi que sur la vision sur écrans. Les clients sont accompagnés et suivis par l'équipe qui sait s'adapter aux spécificités techniques de toutes les corrections.

Dans une salle isolée de la zone de vente et dotée d'une unité de réfraction pour mesurer l'acuité, ils peuvent réaliser un bilan optique et si nécessaire, remplacer des verres devenus inadaptés et en informer l'ophtalmologiste de référence.

Optic 2000 a été accompagné par Initiative Essonne. Ce soutien se traduit par l'octroi du Prêt Santé d'Initiative Essonne (PSI) qui vise spécifiquement à favoriser l'implantation des professionnels de santé.

---

1 rue Paul Cézanne
Ouvert du mardi au vendredi de 9 h 30 à 12 h 30 et de 14 h à 19 h 30, le samedi de 9 h 30 à 13 h et de 14 h à 19 h.
Tél. 01 64 93 95 39

Trésors et petites mains

Pour que l'aventure de la parentalité soit plus douce pour les familles, il est important de prendre soin des parents et d'offrir un soutien émotionnel et une écoute empathique. Trésors et petites mains est une entreprise spécialisée dans le domaine de la périnatalité et de la parentalité. Elle travaille pour les familles avec disponibilité et bienveillance. Elle accompagne les femmes et leur famille lors de la grossesse, de l'accouchement, du post-partum et plus encore. Elle s'adapte aux demandes et aux besoins de tous.

Elle anime des ateliers tels que le baby yoga, le massage bébé, les bébés signes ou encore le portage physiologique.

Tél. 07 50 46 58 07
Courriel : kathyapiat@hotmail.com
https://kathya91.wixsite.com/tresoretpetitesmains
Du lundi au vendredi de 9 h à 20 h,
le samedi de 10 h à 18 h.

Le Kiosque à Pizzas

Papilles d'Or 2024

Le 13 novembre dernier s'est tenue la cérémonie des Papilles d'Or 2024 organisée par la Chambre de Commerce et de l'Industrie de l'Essonne et la Chambre des Métiers de l'Artisanat de l'Essonne pour récompenser les talentueux commerçants, artisans alimentaires et restaurateurs de l'Essonne répertoriés dans un guide officiel « Label des Papilles d'Or 2024 ».

Dans ce cadre, le Kiosque à Pizzas de Mennecy a été labellisé dans la catégorie « Bons Plans Gourmands ».

N'hésitez pas à venir découvrir et déguster leurs 40 pizzas artisanales !

---

52 boulevard Charles de Gaulle
Tél. 01 82 82 60 37
Ouvert 7 jours sur 7 de 11 h 30 à 14 h et de 17 h 30 à 22 h
https://www.le-kiosque-a-pizzas.com/fiche-mennecy--727

Les Vitrines du Val d'Essonne

Jusqu'au 15 mars, la CCVE organise une opération chèques-cadeaux.

Parmi les 30 000 chèques-cadeaux à gratter distribués par les commerçants partenaires (à partir de 10 € d'achat dans leur boutique), 4 150 chèques sont gagnants (jusqu'à 50 €).

Informations sur l'application mobile « Les Vitrines du Val d'Essonne » ou sur le site internet https://www.valessonne-vitrines.fr/.

Mennecy face à la tempête

Début novembre, la tempête Ciaran frappait le nord-ouest de la France, donnant lieu à de fortes pluies et vents violents. Comme il est d'usage, les services de la Ville ont pris toutes les dispositions nécessaires pour assurer la sécurité de tous. Le parc de Villeroy a été fermé au public dès le 31 octobre au soir et les équipes sont restées en poste toute la nuit.

Les fortes rafales ont provoqué la chute de 47 arbres, évacués en 72 heures par les équipes municipales qui ont fait preuve d'une très grande réactivité. Le bois ainsi récupéré pourra être vendu et servira également au paillage dans les allées du Parc.

Une aide régionale pour installer votre récupérateur d'eau de pluie

Le changement climatique nous oblige à repenser la gestion de l'eau de pluie au plus près de là où elle tombe afin de limiter les inondations et anticiper les phases de sécheresse. C'est un enjeu d'aménagement et d'urbanisme, mais c'est aussi un objectif auquel chacun peut contribuer à l'échelle individuelle. Utiliser l'eau de pluie pour arroser son jardin présente des avantages économiques et environnementaux. C'est pourquoi **la Région Île-de-France encourage les foyers franciliens prêts à s'équiper d'un récupérateur d'eau de pluie, en proposant une subvention pouvant atteindre 20 000 €.**

Cette mesure est prévue dans le cadre du Plan de protection, de résistance et d'adaptation de la Région Île-de-France au changement climatique (PRACC) lancé en septembre 2022.

Qui peut en bénéficier ?

Cette aide s'adresse aux Franciliens propriétaires et occupants de leur logement.

Le logement concerné doit être :

- La résidence principale du demandeur,
- Le domicile fiscal du demandeur.
- Le dispositif est limité à une aide par foyer fiscal.

Quels types d'équipements sont concernés ?

Les dispositifs suivants peuvent ainsi être subventionnés par l'aide régionale à condition d'avoir été achetés neufs :

- Les cuves enterrées de 5m3 minimum,
- Les récupérateurs d'eau aériens ou réservoirs souples de 3 m³ minimum.

Toutes les dépenses liées à l'achat et à l'installation du récupérateur sont concernées (collecteur filtrant, socle, pompe, couvercle, kit de connexion, travaux de terrassement et de raccordement au réseau…).

Quel montant ?

Plafonnée à 50% du coût de l'installation, la subvention régionale est de :

- 20 000 € maximum pour les cuves enterrées,
- 10 000 € maximum pour les cuves hors-sol.

Les demandes doivent être déposées sur mesdemarches.iledefrance.fr (chercher « installation de récupérateurs d'eaux pluviales ») au plus tard dans les 3 mois suivant l'installation de l'équipement.
Courriel : recuperateurs-eaux-pluviales@iledefrance.fr

Ordures Ménagères

Calendriers des collectes

Retrouvez, sur le site de la Communauté de Communes du Val d'Essonne, les calendriers de collecte pour Mennecy (secteurs A et B).

Tarifs 2024

Part fixe et part variable, les tarifs applicables depuis le 1er janvier sont disponibles à l'adresse suivante : https://valessonne.fr/pages/dechets-menagers

Un changement de situation ?

Emménagement,

déménagement…

Conformément au règlement de collecte, les usagers disposent d'un délai d'un mois pour signaler auprès de la CCVE tout changement de situation.

Les justificatifs (copie de l'attestation notariale dans le cas d'une vente ou acquisition d'un bien immobilier, copie de la remise des clés dans le cas d'une nouvelle construction, copie du bail d'entrée ou de l'état des lieux de sortie dans le cas d'une location) doivent être transmis par mail au service Déchets Ménagers ou via le portail citoyen du Val d'Essonne : https//www.espacecitoyens.net/valessonne.

Contact :
Communauté de Communes du Val d'Essonne, service des Déchets ménagers
Tél. 01 64 93 21 20
Courriel : environnement@ccvalessonne.com

Restitution de l'Atlas de la Biodiversité Communale

Poursuivant son engagement dans la préservation de son patrimoine naturel, la ville de Mennecy a achevé la réalisation de son Atlas de la Biodiversité Communale (ABC) débuté en 2021 et soutenu financièrement par la Région Île-de-France.

Cette démarche a mis en exergue une biodiversité particulièrement remarquable et les résultats ont été présentés le 24 novembre dernier dans le cadre d'une réunion publique animée par le Directeur adjoint de Fredon Île-de-France, entreprise de conseil spécialisée dans la gestion durable du végétal dans son environnement.

L'ABC, c'est :

- 4 animations de sensibilisation (balade urbaine, sciences participatives…)
- 4 conférences
- 10 agents formés à la connaissance et à la gestion de la biodiversité
- 14 sites inventoriés
- plus de 8 300 données analysées
- plus de 700 observations saisies
- la mise en place d'indicateurs de biodiversité
- 26 pistes d'actions identifiées pour continuer à préserver la biodiversité : fauche tardive des prairies urbaines, fauche tardive des bords de route et chemins, évolution de pelouses en prairies urbaines, remplacement progressif des espèces horticoles par des espèces locales propices à la biodiversité, fin d'implantation d'espèces exotiques envahissantes sur l'espace public et privé par exemple interdiction de planter des lauriers palmes…

L'ensemble de l'étude est consultable sur le site de la Ville (rubrique Développement durable).

Renseignements : service Développement durable
Tél. 01 69 90 80 65
Courriel : environnement@mennecy.fr

Concours des jardins et balcons fleuris

Le 12 octobre dernier, dans le cadre du concours des jardins et balcons fleuris, 20 Menneçois se sont vu remettre un bon cadeau, un pot de miel de fleurs de printemps des ruchers de Mennecy ainsi qu'un diplôme et une photo de leur jardin ou balcon.

Bravo à tous les participants et plus particulièrement à M. Troussel (1er prix), Mmes Hamon et Juvenalia (2e et 3e prix) dans la catégorie jardins, ainsi qu'à Mmes Perron, Marchal et Le Corguillé dans la catégorie balcons. Au cours de ses déambulations, le jury a également découvert les belles réalisations de Mmes Bonneau et Berteau, à qui il a souhaité remettre un prix « coup de cœur ».

Ce concours très apprécié des habitants connaît une participation fidèle et régulière. D'ores et déjà, son édition 2024 se prépare. A vos plantations !

Renseignements : service Développement durable
Tél. 01 69 90 80 65
Courriel : environnement@mennecy.fr

VIE ASSOCIATIVE

Le Ph'Art

Théâtre et ateliers manuels créatifs pour adultes et enfants

Parce que stimuler la créativité et l'imagination favorise l'estime de soi, le bien-être et la santé, l'association Le Ph'Art de Mennecy propose des ateliers créatifs, culinaires et théâtraux, ouverts à tous les publics.

Les ateliers enfants disposent de places inclusives réservées aux enfants porteurs de troubles du spectre autistique et autres handicaps invisibles. En effet l'association s'attache à sensibiliser sur les handicaps invisibles, à offrir aux enfants concernés une bulle de bien-être, à lutter contre les préjugés et promouvoir la tolérance et un regard bienveillant.

Elle permet aussi d'orienter, dans la mesure du possible, des enfants autistes, ou des familles dans le doute, sans prise en charge ou de proposer des interventions psycho-éducatives.

Outre un pôle théâtre ouvert à partir de la moyenne section de maternelle, l'association propose des ateliers de créations de «savons artistiques», (il reste notamment des places dans les créneaux réservés aux retraités), des ateliers crochet deux fois par mois le mercredi après-midi, avec des créations de doudous.

Tous ces ateliers créatifs sont à la carte, il n' y a pas d'obligation de suivi. Le seul prérequis est d'être adhérent de l'association.

L'association permet également aux mamans d'enfants autistes la possibilité de proposer des ateliers créatifs et d'y être rémunérées.

Enfin, dans le cadre de la promotion d'un Théâtre pour Tous, en partenariat avec le théâtre Sénart, l'association propose des sorties théâtres pour enfants et parents, le week-end en après-midi et d'autres pour les adultes en soirée.

Renseignements : Robin Levy, Président
Tél. 06 52 74 05 27
Courriel : lephartdemennecy@gmail.com
Instagram : lephartdemennecy
www.helloasso.com/associations/le-ph-art-de-mennecy
https://www.tamis-autisme.org/fiche/details/id:2311/

Mennecy Taekwondo Hapkido

Médaille de bronze

Félicitations à Alexandre Le Quéau, Président de l'association Mennecy Taekwondo Hapkido et de l'Ecole de la Vague Bleue, qui a reçu le 5 décembre dernier en Préfecture de l'Essonne la médaille Jeunesse et Sports échelon bronze, en reconnaissance de son engagement associatif.

L'Ecole de la Vague Bleue (AEVB) est l'une des plus importantes écoles de taekwondo de France. Elle regroupe 20 clubs d'Essonne et Seine-et-Marne (parmi lesquels Mennecy Taekwondo Hapkido), plus de 200 ceintures noires et 800 adhérents.

Haidong Kumdo (sabre coréen)

Outre le taekwondo, l'hapkido et le sport santé, l'AEVB Mennecy Taekwondo Hapkido propose depuis la rentrée une nouvelle discipline aux amateurs menneçois d'arts martiaux. Découvrez le Haidong Kumdo (la voie du sabre coréen), une discipline énergique et captivante !

Le Haidong Kumdo, un art martial coréen traditionnel basé sur l'utilisation du sabre, offrant une expérience unique mêlant technique, discipline mentale, forme physique et combat. Il apporte une perspective nouvelle au club et aux arts martiaux Coréen à Mennecy.

La discipline se veut accessible à toutes et tous.

Pour les plus jeunes, un cours dédié est proposé chaque lundi de 19 h 15 à 20 h 15 à partir de 9 ans. Ce programme spécialement conçu permet aux plus jeunes de développer leurs compétences physiques et mentales (renforcement physique, mémoire, appréhension du combat .....)

Pour les adultes (15 ans +) avides de défis et de découvertes, le cours du jeudi de 20 h 30 à 22 h 30 offre une opportunité idéale. Ce cours permet aux adultes de s'initier ou de perfectionner leurs compétences dans une atmosphère conviviale.

Le Haidong Kumdo, avec ses mouvements fluides et son approche équilibrée entre force et agilité, s'avère être une activité idéale pour toute la famille. Il favorise la concentration, la coordination et le respect mutuel, créant ainsi un environnement propice à l'épanouissement personnel.

Le club travaille en lien direct avec la Korea Haidong Kumdo association, organisme reconnu par le gouvernement coréen.

Pour plus d'informations ou pour venir essayer, n'hésitez pas à contacter le club.

Que l'aventure commence... « HAIDONG ! »

Renseignements :
Tél. 06 79 43 25 17
https://www.mennecy-tkd-hkd.fr/

AMAM

Vide-greniers

Dimanche 26 novembre a eu lieu le premier vide grenier du dojo, organisé par la section judo de l'AMAM afin de participer financièrement au projet « Japon » de juillet 2025.

Les adhérents de l'AMAM, toutes sections confondues, ont été très généreux, ils ont vidé leurs armoires et ont offert de nombreux articles à vendre comme des jouets, déco, vêtements, chaussures, vélos, etc.

Les judokas remercient chaleureusement tous les donateurs, les bénévoles et les acheteurs qui ont fait de cette journée un succès.

A bientôt pour une prochaine action avec les judokas de l'AMAM !

Basket-ball

Echange Mennecy-Renningen

Le week-end des 28 et 29 octobre s'est déroulé à Mennecy le traditionnel stage de basket avec notre ville jumelée de Renningen. Cette année, une vingtaine de joueuses et joueurs allemands de 11 à 20 ans nous a rendu visite.

Elisabeth Marschal du côté allemand et Patrick Clay, entraîneur au club de basket-ball de Mennecy, avaient une nouvelle fois organisé cet événement, épaulés par la Mairie et les différentes composantes du club de notre ville ainsi que des parents bénévoles.

Tout au long de ces jours de stage, les basketteurs ont pu améliorer leur technique individuelle grâce à un travail sur les fondamentaux comme les tirs, les dribbles, les passes, etc.

Le samedi a été l'occasion d'envoyer tout ce joli monde au Laser game de Brétigny, et le lundi soir une remise de récompenses s'est tenue au gymnase Alexandre Rideau, ponctuée par une soirée « d'au revoir ».

Il s'agissait cette année du 9e échange de ce type et tous sont impatients de fêter le 10e en octobre 2024 en Allemagne.

Secouristes Français Croix Blanche

Jeux Olympiques de Paris 2024 : la Croix Blanche de l'Essonne sera présente pour assurer les premiers secours.

La Croix Blanche de l'Essonne est une association agréée de sécurité civile qui a pour missions principales la formation au secourisme et la tenue de postes de secours.

Pour les Jeux Olympiques et Paralympiques Paris 2024, l'association sera engagée sur neufs sites franciliens aux côtés de quatre autres associations.

Ils assureront les premiers secours pour les athlètes et le public avec une moyenne de 150 secouristes et 20 ambulances par jour.

Pour les rejoindre, rendez-vous sur www.croixblanche91.org (rubrique « contact »).

Club Cycliste Mennecy Villeroy

Une saison course sur route s'achève et une nouvelle saison cyclo-cross démarre pour le CCMV. C'est un démarrage en fanfare, avec déjà trois podiums et deux places dans les cinq premiers sur neuf courses effectuées :

- le 1er novembre à Levey (18) en 4e catégorie UFOLEP, remporté par Michel Durand (retour au club cette année)
- le 19 novembre à Faÿ-lès-Nemours (77) en 4e catégorie UFOLEP, remporté par Dominique Février

Un beau résultat pour ce début de saison !

VEMAC

Savoir nager

Vous souhaitez que votre enfant apprenne les gestes sécuritaires en milieu aquatique ? Il reste des places disponibles dans les groupes d'école de natation destinés aux enfants de 6 à 11 ans, proposés par l'association Val d'Essonne Mennecy Aqua Club.

La formation est validée en fin de saison par un test : le Savoir Nager en Sécurité.

Les chèques sports universels de la ville de Mennecy et le dispositif Pass'sport de l'Etat sont acceptés.

Informations : vemacnatation91@gmail.com

KangooMe

Pour cette 2e année, KangooMe se développe, grandit et est toujours aussi engagée dans différentes actions qui lui sont chères. Augmentation de 60 % du nombre d'adhérents, démo échauffement lors de la course d'Octobre Rose, action de collecte de dons pour le Téléthon en proposant démos, essais et vente de gâteaux. Avec toujours la même dose de plaisir, de fun et de bonne suée ! Sans oublier quelques petits runnings dans la ville... Et oui, si vous voyez des petits kangourous courir, ce sont eux !

Renseignements : Tél. 06 64 44 24 62
Courriel : lison.steeg@gmail.com -
Facebook : kangoo Me

Main dans la main

Le 16 septembre dernier, l'association Humanitaire Main dans la Main organisait à Mennecy le salon de l'entrepreneuriat et associatif africain, dans le but de promouvoir ces dernières et également de récolter des fonds pour venir en aide à une personne en Afrique devant subir une opération lourde et très coûteuse.

Plus de soixante exposantes et exposants ont répondu présents et les badauds ont pu se régaler tant au niveau des yeux que des papilles. Modes, beauté, immobilier, restauration, bijoux, maroquinerie, digital, etc. nous ont délecté de plaisir.

A la demande de nombreuses personnes, cet événement sera renouvelé l'année prochaine à la même période et l'association sera heureuse de vous faire découvrir l'artisanat, l'entrepreneuriat, l'associatif, et bien sûr des artistes africains.

Amicale des motard(e)s du Coudray-Montceaux

L'A.M.C-M. est une jeune amicale qui a vu le jour il y a deux ans. Son but est avant tout de promouvoir une bonne image du/de la motard(e) lors de balades à la journée ou le week-end, voire plus, tout en partageant des moments conviviaux. Ce petit groupe fort sympathique souhaite se faire connaître des motard(e)s des communes avoisinantes.

Les beaux jours approchant, il sera bientôt temps de sortir les bécanes du garage pour démarrer une nouvelle saison. Peu importe votre âge, votre expérience, la marque, le type ou le nombre de cylindres de votre machine, que la moto soit pour vous une passion ou tout simplement un plaisir que vous souhaitez partager avec d'autres, l'A.M.C-M. vous attend et vous serez bienvenus.

N'hésitez pas à contacter l'A.M.C-M par mail, téléphone ou via le site web en leur indiquant vos coordonnées (numéro de téléphone impératif), elle vous répondra le plus rapidement possible et avec grand plaisir.

En route !

Tél. 06 36 18 17 44
Courriel : coudraymoto@gmail.com
Site : https://www.amcm91.fr
Facebook : Amcm Coudray Montceaux

Mennecy et son histoire

Le 22 décembre 2023, le Conseil Municipal a accepté le don de l'association Mennecy et son histoire, soit 17 pièces en porcelaine de Mennecy, destinées à la collection communale.

Association Sportive du Golf de Mennecy-Chevannes

Le 3 octobre, l'Association Sportive du Golf de Mennecy-Chevannes a de nouveau organisé une compétition caritative en soutien à l'opération « Octobre Rose ».

Malgré une météo épouvantable, 54 joueuses et joueurs solidaires se sont lancés sur le parcours de 18 trous sous une pluie battante pour servir cette belle cause en toute convivialité. Leur participation a permis de recueillir un montant de 636 € versé au Comité de l'Essonne de la Ligue Contre le Cancer.

Sans aucun doute, tous ces valeureux compétiteurs seront au rendez-vous pour l'édition 2024 !

Mennecy GR

Médaille d'or

Le 20 décembre dernier, Alexandra Bonal, présidente du Comité départemental de Gymnastique de l'Essonne, a remis à Nicole Passefort, Présidente de Mennecy GR, la médaille d'honneur Or de la Fédération Française de Gymnastique.

D'abord maman accompagnant son enfant à la gymnastique, Nicole Passefort s'est engagée bénévolement dès 1985 au sein de l'association. Très rapidement impliquée pour aider le club, elle a également beaucoup œuvré pour l'implication de ce dernier dans la vie municipale (forum des associations, Téléthon, gala, interventions périscolaires…), contribuant à la promotion de ce sport au niveau local et plus largement.

L'harmonie constatée au sein du club, ainsi que sa réussite ne sont pas sans lien avec l'engagement sans faille de celle qui le préside depuis l'an 2000.

Considérant la longévité et la qualité de son engagement au sein du système fédéral, le comité Île-de-France et la Fédération française de Gymnastique ont statué non pas pour le bronze, ni pour l'argent, mais bien pour une médaille Or.

L'ensemble du club la remercie pour tout ce qu'elle a accompli et continue d'accomplir. Plus qu'une présidente, elle constitue aussi un modèle, une figure inspirante qui encourage les membres de son club à se surpasser chaque jour. Sa passion, son dévouement, sa fidélité et sa bienveillance sont des qualités rares et précieuses.

UNC

Le saviez-vous ?
Maréchal de France

Le Maréchal de France est, depuis la suppression de la dignité de Connétable de France en 1627, la plus haute distinction militaire française. Depuis la mort du Maréchal Juin en 1967, la France ne compte aucun Maréchal de France vivant.

Depuis la création du titre, en 1185, il y a eu 341 maréchaux de France. L'Office de maréchal n'est devenu militaire qu'au début du XIIIe siècle.

Epoque monarchique

A son origine, le Maréchal de France n'a qu'un rôle d'intendance sur les chevaux du roi . Après l'abolition de l'Office de connétable par Richelieu en 1627, les maréchaux deviennent les chefs suprêmes de l'armée jusqu'en 1793, date de l'abolition de cet office (devenu grade pendant les premières années de la révolution) Il y eu 263 Maréchaux de France.

Révolution, Empire et XIXe siècle

Le Maréchalat est aboli par la Convention Nationale le 21 Février 1793.

Le Sénatus-Consulte du 18 Mai 1804 établit des « Maréchaux d'Empire ».

La loi du 4 Août 1839 prévoit que le nombre de maréchaux de France soit de 6 en temps de paix et 12 en temps de guerre.

A suivre au prochain « Mennecy Actus »...

Union Nationale des Anciens Combattants (UNC) de Mennecy, Ormoy, Fontenay-le-Vicomte et Ballancourt
Président : Christian Bouard
65 bd Charles de Gaulle, 91540 Mennecy
Tél. 06 89 13 44 31

Scouts et Guides de France

Une année scoute est rythmée par différents moments participant à la vie en communauté et à la progression personnelle selon la pédagogie scoute de chacun de ses membres. Ainsi, chaque année, le week-end des montées est un moment phare pour les scouts. Au travers d'activités diverses, telles que le visionnage des diaporamas des camps réalisés pendant l'été ou encore le passage des jeunes d'une unité à une autre sous forme d'une cérémonie festive, ce week-end est synonyme de retrouvailles, de rencontre entre les jeunes et les chefs, les adultes et les parents mais aussi d'accueil de tous les nouveaux adhérents.

Tout au long de l'année, les jeunes vont camper les week-ends, partager, s'entraider, vivre ensemble autour de vraies valeurs et dans la nature. Au sein de chaque équipe et d'une manière adaptée à leurs capacités, les scouts organisent leur vie de groupe, partageant les responsabilités, prenant des décisions, mettant en place des activités qu'ils mèneront et évalueront par la suite. Ils préparent et réalisent leurs activités avec le soutien des adultes.

On peut venir s'inscrire toute l'année afin de pouvoir partir en camp durant l'été pour vivre l'inoubliable !

Pour inscrire votre enfant chez les Scouts et Guides de France, il vous faut d'abord repérer le groupe le plus proche de chez vous. Quelle chance, un groupe existe à Mennecy depuis plus de 40 ans, alors n'hésitez pas !

Contact : sgdf.valdessonne@gmail.com

Artistes de tous horizons

60e Salon des Grands Formats

L'association récemment renommée « Artistes de Tous Horizons » fêtera la 60e édition de son salon des Grands Formats avec un programme spécial, du 9 au 17 mars, salle Michel-Ange.

Pour cette édition, 60 artistes ont été rigoureusement sélectionnés pour la qualité de leur travail, pour la constance de leur démarche créative, et pour la singularité de leur univers. Ces critères s'appliquent aussi bien à des fidèles qui ont redoublé d'effort pour l'occasion, ou à des « nouveaux » que l'association s'applique à détecter pour surprendre le public. Le maître mot de l'association reste l'éclectisme et le respect des courants les plus divers de l'art actuel.

Autre innovation : les deux invités d'honneur sont des représentants emblématiques de l'art animalier, le peintre Capton et le sculpteur Jean Lemonnier.

Ne manquez pas cet événement unique !

Du 9 au 17 mars, Salle Michel-Ange, Parc de Villeroy
de 14h à 18h30 les samedis et dimanches,
de 14h30 à 18h du lundi au vendredi
Vernissage : samedi 9 mars à 18h00
Entrée libre et gratuite
Renseignements : Michel Buret, Président
Michèle Guivarc'h, Vice-Présidente et Commissaire du Salon
www.artistesdetoushorizons.fr

ASCE RCM Rugby XV

L'école de rugby labellisée

L'ASCE RCM Rugby XV a récemment vu la labellisation de son école de rugby confirmée par la Ligue régionale d'Île-de-France de la Fédération Française de Rugby.

L'institution fédérale lui a décerné 1 étoile, symbole de sa reconnaissance pour la démarche de qualité engagée par les dirigeants de l'école de rugby dans les domaines suivants : l'accueil, l'accompagnement et la formation des joueurs ainsi que le développement de l'activité. Ce label atteste également de la qualité de l'encadrement : nombre d'éducateurs, validité des diplômes et honorabilité.

Club Informatique et Numérique Menneçois

5e Salon de l'image numérique

La 5e édition du Salon de l'image numérique se tiendra les 23 et 24 mars.

Au programme :

- une exposition de plus de 300 photos dont un invité d'honneur Patryk Rivet, photographe de renom,
- un concours photo sur le thème du paysage urbain ouvert au vote du public,
- des projections de diaporamas et d'images numériques,
- une présentation des fondamentaux de l'image numérique,
- des démonstrations de réalité virtuelle,
- des conférences sur la réalité virtuelle et sur la conception d'images numériques,
- un gala de diaporama de clôture.

Ce salon prend aujourd'hui une dimension régionale et nous espérons le plaisir de vous y accueillir !

---

23 et 24 mars, de 10h à 18h, salle Michel-Ange
Entrée libre et gratuite

Recensement de la population

Le recensement 2024 de la population est ouvert !

Réalisé sur un échantillon de la population menneçoise, il se déroulera jusqu'au 24 février 2024.

Comme chaque année, la Commune de Mennecy est chargée de réaliser le recensement de sa population pour le compte de l'Institut national de la statistique et des études économiques (Insee). Cette collecte d'informations vise à mieux connaître l'évolution de la population, ses caractéristiques (âge, profession, moyens de transport utilisés, conditions de logement, etc.) et ses besoins pour ainsi mieux y répondre, prévoir les équipements et services ainsi que les budgets adaptés aux projets à venir.

Comment ça se passe ?

Dans notre commune, le recensement a lieu tous les ans. Chaque année, un échantillon différent de 8 % de la population est recensé. Si votre foyer en fait partie, une lettre a d'ores et déjà été déposée dans votre boîte aux lettres.

Des codes personnels sont remis à chaque foyer participant à l'enquête, soit par courrier, soit par la visite d'un agent recenseur. Celui-ci sera muni d'une carte officielle avec son nom et sa photo.

Le recensement est gratuit.

Répondre par internet est la manière la plus simple de se faire recenser. Vous pouvez effectuer cette démarche sur le site « le-recensement-et-moi.fr » avec les codes d'accès communiqués par l'agent recenseur.

Si vous ne pouvez pas répondre par internet, l'agent recenseur vous remettra une feuille de logement (qui comporte des questions sur les caractéristiques et le confort du logement) et autant de bulletins individuels qu'il y a de personnes dans le foyer (avec des questions sur l'âge, le lieu de naissance, la nationalité, le niveau d'études, le lieu de résidence, l'activité professionnelle), ainsi que des notices explicatives. L'agent recenseur peut, si vous le souhaitez, vous aider à les compléter.

Les informations recueillies serviront uniquement à l'établissement de statistiques anonymes. Les données personnelles que recueille l'Insee pour des traitements statistiques font l'objet de règles et de mesures strictes garantissant leur sécurité et leur confidentialité.

Obligatoire par la loi, la participation au recensement est avant tout un devoir civique, simple et utile à tous.

Les informations recensées sont déterminantes pour connaître l'état de la population communale et nationale, prendre les décisions adaptées pour la collectivité et définir les moyens de fonctionnement des communes. En effet, de ces chiffres découle la participation de l'État au budget des collectivités locales. C'est pourquoi il est essentiel que chacun y participe !

Nous vous remercions par avance de l'accueil que vous réserverez aux agents recenseurs.

Pour plus d'informations, consultez le site internet :
www.le-recensement-et-moi.fr
ou contactez l'une des coordonnatrices :
Mme Barbara Chanteloup au 06 98 37 18 21
ou Mme France Jolly au 06 88 44 03 57

Agents recenseurs :

Frédéric Besnard

Cathy Herlin

Alexandra Molinier

Jérémy Marcinowski

Recensement de la population 2024
www.le-recensement-et-moi.fr

Handicap : tous concernés !

De nouveaux panneaux pour le stationnement PMR

Courant décembre, 25 panneaux financés par le Rotary Club portant la mention « Handicap : tous concernés » ont été installés en ville sur des places de stationnement réservées aux personnes à mobilité réduite.

Pleinement investi au sein du tissu associatif menneçois, le Rotary Club, en collaboration avec des organisations locales, sensibilise régulièrement le public aux défis auxquels sont confrontées les personnes en situation de handicap, mettant en avant les obstacles qu'elles rencontrent au quotidien. Ces actions visent à rappeler que la société doit être inclusive, offrant à tous, sans distinction, la possibilité de participer pleinement à la vie locale.

La Ville de Mennecy attache elle aussi une importance toute particulière à ces enjeux. Ainsi, en matière d'urbanisme, chaque aménagement ou réaménagement est conçu pour répondre au mieux aux besoins des personnes en situation de handicap. En matière d'intégration sociale, elle veille également à permettre l'inclusion de tous, en s'appuyant notamment sur ses accueils de loisirs et en soutenant les associations et clubs sportifs de manière à permettre la pratique de sports adaptés, accessibles à tous et pour tous.

The Hope 534

Créée pour apporter une aide aux familles de Mennecy et des environs, ainsi qu'aux étudiants de l'université d'Evry en difficulté, l'association The Hope 534 a organisé le 9 décembre dernier, avec le soutien de la Ville de Mennecy et de plusieurs partenaires mobilisés, une première distribution de denrées alimentaires et produits d'hygiène.

Son objectif à long terme est d'étendre ses actions visant à venir en aide à un nombre croissant de personnes dans le besoin, œuvrant ainsi en faveur du bien commun.

N'hésitez pas à suivre leurs actions et les soutenir !

Site internet: thehope534.org
Instagram: thehope_534

La Ligue contre le Cancer

Le Comité de l'Essonne de la Ligue contre le Cancer propose à toutes les personnes touchées par la maladie :

- le café convivial, un mardi et un jeudi par mois, de 14 h 30 à 17 h 30, salle du Saule Saint Jacques, ouvert aux patients et à leurs proches. Un lieu de partage, de bienveillance et de détente.
- des accompagnements pour les patients, sur inscription obligatoire à la Ligue, avec
- la gymnastique adaptée chaque vendredi de 11 h à 12 h (sauf vacances scolaires)
- la sophrologie tous les mercredis de 18 h 30 à 19 h 30 (sauf vacances scolaires)
- le shiatsu ½ heure un jeudi par mois de 13 h à 14 h 30
- la réflexologie plantaire ½ heure un mardi par mois de 13 h à 14 h 30

Informations, inscriptions :
Tél. 01 64 90 58 71 - Courriel : cd91@ligue-cancer.fr

Les Petits Frères des Pauvres de la Vallée de l'Essonne

Les Petits Frères des Pauvres accompagnent les personnes âgées en situation de précarité et d'isolement en établissements ou à domicile et notamment sur la commune de Mennecy.

Pour ne pas interrompre le rythme de l'année, les bénévoles se sont mobilisés durant les huit semaines estivales pour organiser des sorties en après-midi et à la journée à Ballancourt, Cerny, La Ferté-Alais, Vert le Petit, Gagny…

Fin septembre ils sont allés à la rencontre de nos aînés dans quatre établissements dont la maison de retraite de Ballancourt pour un après-midi en chansons, accompagnés de notre orgue de Barbarie.

Le 23 décembre, ils ont organisé un repas de Noël à Itteville.

Dans nos sociétés fortement marquées par l'individualisme, la lutte contre l'isolement social de nos aînés est devenue un véritable enjeu. Par leurs actions et leur accompagnement au quotidien, les Petits Frères des Pauvres se mobilisent pour répondre à l'ampleur des besoins.

Vous qui êtes sensibles à la détresse de nos aînés, soyez solidaires de notre action en nous signalant, avec leur accord, les personnes âgées de votre entourage, seules et en difficulté.

Les Petits Frères des Pauvres de la Vallée de l'Essonne
25 avenue du G. de Bourbon-Busset
91610 Ballancourt
Responsable : Michel Girod - Tél. 07 56 30 99 79
Courriel ; Banlieue.valessonne@petitsfreresdespauvres.fr

Mennecy, ville engagée et solidaire !

Dans un contexte marqué par la crise économique et sociale et une certaine morosité ambiante, Mennecy cultive le vivre-ensemble. L'importante mobilisation autour de grandes causes telles qu'Octobre rose et le Téléthon témoigne de cet esprit. Ces grandes manifestations permettent, dans un cadre festif, convivial et solidaire, de sensibiliser le public et de récolter des fonds contre la maladie et pour la recherche.

Octobre rose

Le 15 octobre dernier se sont tenues dans le parc de Villeroy les traditionnelles marche et courses solidaires organisées en partenariat avec la Ligue contre le Cancer et le Lions Club, pour promouvoir le dépistage du cancer du sein.

Lors de cette édition 2023, une véritable marée humaine rose a déferlé dans l'allée des Séquoias. Il est à noter que la réputation de cette manifestation dépasse désormais largement les frontières de notre commune et s'étend même au-delà de notre département. Les participants viennent le plus souvent en groupes, membres d'une même famille, amis, élèves et/ou enseignants d'une même école, collègues au sein d'une entreprise, d'une association ou d'un club sportif… Par cette fraîche matinée ensoleillée, ce sont ainsi 4 837 marcheurs et coureurs de tous âges, tout de rose vêtus, qui s'étaient donné rendez-vous et ont partagé la joie de se retrouver.

Quelque 120 bénévoles étaient également mobilisés pour l'occasion, qu'il s'agisse d'assurer l'accueil, les inscriptions, la distribution des dossards, la vente des tee-shirts, l'animation, le balisage du parcours ou le ravitaillement…

Au total, ce sont 15 000 € qui ont pu être récoltés au profit de la Ligue contre le Cancer.

Rendez-vous est d'ores et déjà pris dimanche 13 octobre 2024 pour célébrer tous ensemble les 10 ans d'Octobre rose !

Téléthon

Événement caritatif national organisé par l'Association française contre la myopathie (AFM) depuis 1987, le Téléthon permet de financer des projets de recherche sur les maladies génétiques.

Chaque année, la Ville de Mennecy et de nombreuses associations menneçoises y prennent part en proposant diverses animations et défis ludiques, sportifs et solidaires. Au marché du centre ville, dans la galerie commerciale d'Intermarché, dans les différentes salles municipales et équipements sportifs… Le soleil du Téléthon a brillé durant deux jours marqués par une énergie positive et un élan de générosité. Le Téléthon à Mennecy, c'est aussi traditionnellement une grande soirée dansante, organisée cette année par le Mennecy Boxing Club, qui a réuni 195 personnes.

Cette édition a permis de récolter 10 138,89 € de dons pour l'AFM Téléthon.

Le succès rencontré par ces manifestations ne serait pas possible sans la mobilisation d'un très grand nombre de Menneçois, mais surtout sans l'implication des nombreuses associations, des services municipaux et de leurs partenaires, entreprises, commerçants et institutionnels. Que tous en soient remerciés.

Le saviez-vous ?

C'est un Menneçois, Bernard Barataud, président de l'Association française contre les myopathies, qui a importé des États-Unis le concept du Téléthon. Père d'un enfant atteint de la dystrophie musculaire de Duchenne, il s'engage avec détermination et acharnement à développer la recherche sur cette maladie incurable et le soutien aux personnes atteintes et à leurs familles. Il est également à l'origine de la création en 1990 du laboratoire Généthon, qui a été le premier à diffuser la cartographie du génome humain.

RETOUR EN IMAGES BEL ÂGE

23 septembre 2023
« Evidemment »
Spectacle hommage à France Gall à destination du Bel Âge.

27 septembre 2023
Anniversaires des résidents de la Résidence Edouard Gauraz
16 habitants ont fêté leurs anniversaires en toute convivialité.

17 octobre 2023
Thé dansant

Du 2 au 6 octobre
Semaine bleue
A l'occasion de la Semaine nationale des retraités et des personnes âgées, de nombreuses activités ont été proposées par le CCAS et ses partenaires aux seniors menneçois.
Le 2 octobre, en salle Michel-Ange, deux ateliers « Conduite sénior rester mobile » et « simulateur de conduite » étaient proposés et animés par la Sécurité Routière.
Le 4 octobre a eu lieu à la Résidence Edouard Gauraz un atelier coiffure et maquillage fort apprécié. Les participants ont été rejoints l'après-midi par les jeunes des accueils de loisirs qui ont pu partager un shooting photo ainsi qu'un goûter.
Le 6 octobre, une journée « dépistage audition » était offerte en Salle Marianne.

7 novembre 2023
« Desperate Mamies »
L'interaction entre les spectateurs et les humoristes a tenu tout au long du spectacle permettant de tisser un lien entre les comédiens sur scène et le public.

21 novembre 2023
Concours de belote

4, 5 et 7 décembre 2023
Repas de Noël
Quelque 600 Menneçois ont profité d'un repas festif et d'une animation musicale et dansante, à l'occasion des repas de Noël offerts par le CCAS.

31 décembre 2023
Saint Sylvestre
Spectacle cabaret « Dmaskmoi », suivi d'un moment convivial

16 novembre 2023
Beaujolais nouveau
Près de 250 personnes ont foulé le carrelage de la Salle Michel-Ange lors de ce repas dansant.

28 novembre 2023
Récital de piano par Tonia Makatsianou

14 décembre 2023
Repas de Noël de la résidence Gauraz

Guide du Bel Âge

Retrouvez dans le Guide du Bel Âge 2024 toutes les activités, animations et sorties proposées aux Menneçois retraités de plus de 60 ans.

Ce guide est disponible à l'accueil du CCAS et sur www.mennecy.fr

Harcèlement scolaire

Le collège et le lycée mobilisés

A l'occasion de la journée nationale de lutte contre le harcèlement (9 novembre), diverses actions de sensibilisation ont été organisées au collège du Parc de Villeroy et au lycée Marie Laurencin.

Instaurée en 2015, la journée nationale de lutte contre le harcèlement scolaire se déroule chaque année au mois de novembre. Elle offre l'occasion de rappeler combien la prévention et la lutte contre le harcèlement sont fondamentales pour permettre aux élèves de bénéficier d'une scolarité épanouie. Les communautés scolaires et leurs différents partenaires organisent dans ce cadre diverses manifestations au sein des établissements.

Ainsi, au collège de Mennecy, les membres du pôle Phare (programme de lutte contre le harcèlement à l'école) sont intervenus dans les classes pour parler selon les niveaux du harcèlement, du cyberharcèlement et du harcèlement sexuel. Une autrice est également intervenue auprès de deux classes de 3ème.

En outre un flash'mob s'est tenu le 19 décembre, à l'occasion duquel les élèves de 6ème ont présenté une chorégraphie créée en cours d'EPS.

Au lycée, des débats se sont tenus en classe, des séquences pédagogiques autour du harcèlement et du cyberharcèlement, des visionnages de vidéos en rapport à la thématique ont été mis en œuvre, ainsi qu'une exposition au CDI et une journée « tous en bleu » où élèves et personnels étaient invités à porter une pièce vestimentaire ou un accessoire de couleur bleue. La direction de l'établissement tient particulièrement à féliciter les élèves de 2AGO1 et 2AGO2 de la voie professionnelle, qui ont réalisé des affiches avec des mots en français, en anglais et en espagnol, pour sensibiliser à la cause.

Le harcèlement à l'école prend des formes variées : violences verbales, psychologiques, physiques.
Le plus souvent, le harcèlement se dissimule derrière des violences qui s'accumulent jusqu'à susciter un sentiment de honte, de persécution et d'isolement chez l'élève harcelé.
C'est un fléau qui frappe des centaines de milliers d'élèves chaque année, avec parfois des conséquences dramatiques.
Aucun enfant, aucun adolescent ne doit subir cela.
Personne ne doit rester silencieux !

Chaussures rouges

Mennecy s'engage contre les violences faites aux femmes

Le 25 novembre dernier, journée internationale de lutte contre les violences faites aux femmes, la Ville de Mennecy a organisé pour la première fois une cérémonie d'hommage aux victimes de féminicides, sur le parvis de l'Hôtel de Ville.

Opération « chaussures rouges »

S'inspirant de l'œuvre de l'artiste mexicaine Elina Chauvet, des paires de chaussures rouges ont été exposées, représentant chacune des victimes recensées depuis le début de l'année 2023. Escarpins, ballerines, bottillons, baskets... rouges comme la passion et comme le sang, ces chaussures témoignent de l'empreinte laissée par ces femmes et du vide créé par leur absence.

Les participants ont pu déposer fleurs et bougies en leur mémoire.

Une œuvre collective et participative

Durant le mois qui a précédé cette manifestation, les Menneçois étaient mobilisés pour faire don de chaussures féminines.

114 paires, correspondant au nombre de féminicides recensés en France depuis le 1er janvier, ont ainsi été collectées.

Un plan municipal pour l'égalité entre les femmes et les hommes

Cette initiative découle des engagements pris par le Maire, Jean-Philippe Dugoin-Clément, et son équipe lors de la dernière campagne municipale. Ainsi, une nouvelle délégation s'est vue créée au début de ce mandat, portée par Carina Coelho, Adjointe au Maire. La Ville a également signé la « Charte européenne pour l'égalité des femmes et des hommes dans la vie locale » proposée par l'Association Française des Communes et Régions d'Europe (AFCCRE) en décembre 2020.

En avril 2023, le Conseil Municipal a adopté à l'unanimité un plan pluriannuel pour l'égalité entre les femmes et les hommes dans la vie locale, visant à promouvoir des changements sociétaux concrets en matière d'égalité entre les femmes et les hommes et lutter notamment contre les violences faites aux femmes.

Une victime tous les trois jours

Au moins 118 femmes ont été victimes de féminicides l'an dernier, elles étaient 122 en 2021.

Malgré l'évolution des mœurs, malgré des efforts de prévention et une sensibilisation renforcée, le même constat macabre et désolant est tiré chaque année. Partout en France, dans tous les milieux, une femme meurt tous les trois jours en moyenne sous les coups de son compagnon ou ex-compagnon.

Les jeunes Menneçois fréquentant les accueils de loisirs et les Maisons des Jeunes ont également été sensibilisés à cette cause et mis à contribution pour peindre en rouge certaines de ces paires de chaussures.

Sur la même thématique, la Maison des Jeunes de la Jeannotte a proposé le même jour à ses adhérents la projection du film « l'Emprise », suivie d'un débat.

TRIBUNES LIBRES

Mennecy, « ville de rêve »

Un récent classement internet a placé notre commune en tête des villes où il fait bon vivre en Essonne.

Ce résultat souligne les nombreux atouts dont jouit notre territoire, réputé pour son cadre de vie et la richesse de ses espaces verts.

Il est également le fruit de **la politique volontariste et ambitieuse que nous portons, pour rendre notre commune toujours plus agréable, dynamique et attractive**, que ce soit en termes d'habitat, de services publics, de développement économique, d'offre sportive, culturelle et de loisirs, de solidarité… De la petite enfance au bel âge, tout est mis en œuvre pour que chacun puisse vivre, grandir et s'épanouir dans les meilleures conditions.

Mennecy, c'est aussi une âme. Dans un contexte international, politique, social, économique incertain, **notre commune reste un lieu à part, riche de celles et ceux qui la font.**

C'est tout cela qui fait que Mennecy est considérée, par toutes et tous, comme une commune où il fait bon vivre et qu'elle rayonne, bien au delà de ses frontières.

#FortsPourMennecy

Jean-Philippe DUGOIN-CLÉMENT - Anne-Marie DOUGNIAUX - Claude GARRO - Marie-José PERRET - Francis POTTIEZ - Jouda PRAT - Jean-Paul REYNAUD - Dora ANNABI - Jean-Marc RITA LEITE - Carina COELHO - Xavier DUGOIN - Alain LE QUELLEC - Christian BOUARD - Julien SCHENARDI - Corinne SAUVAGE - Astrid BENARD - Sandrine LEROTY - Christian VITOUS - Audrey RAYMOND - Patricia FOFFE - Gabin DOURNELLE - Loïc GALLAIS - Sophie RENAC - Bruno CARRANI - Hélène VETARD - Julien MARTINAUD - Céline DAVID - Thibaut LE BRECH - Julie-Anne SAMAMA

Votre publicité

Entreprises, artisans, commerçants, auto-entrepreneurs, vous souhaitez accroître votre visibilité et gagner de nouveaux clients ? La Ville de Mennecy met à votre disposition des espaces publicitaires dans ses parutions (Mennecy Actualités, Guide de la saison culturelle, Guide du Bel Âge…), diffusées également en version numérique sur internet, et ce, à des tarifs particulièrement attractifs.

Informations, tarifs et modalités

Service Communication - Tél. 01 69 90 73 59
communication@mennecy.fr

En ce début d'année, faire preuve d'optimisme tient de la gageure tant la situation est difficile pour de nombreux foyers. Entre les augmentations des prix de l'énergie et l'inflation rampante des produits alimentaires entre autres, le niveau de vie de nos concitoyens tend vers la régression. La révolte de nos agriculteurs en est le meilleur exemple.

Les conflits armés se développent un peu partout dans le monde, près de nous la guerre en Ukraine perdure de même qu'en Palestine.

Certains esprits ne se privent pas pour alimenter ces rancoeurs et ces haines. Nous devons donc plus que jamais affirmer notre fraternité, indispensable pour vivre en harmonie et sérénité. Peu importe d'où nous venons.

Avec l'entrée au Panthéon du couple Manouchian, il faut en effet se souvenir que Missac, , a été arrêté, sur dénonciation à la gare d'EVRY, Evry val de seine aujourd'hui, comme terroriste, alors qu'il luttait contre le nazisme. son nom et son portrait figurait sur « l'affiche rouge «, Il témoigne qu'un « étranger « a toute sa place dans notre nation.

Faisons vivre cet esprit de respect et de fraternité au sein de notre ville.

Toute l'équipe d'une « alternative pour Mennecy » vous présente ses meilleurs voeux pour 2024 !

« Une alternative pour Mennecy » - unealternativepourmennecy.fr

Jean-François Claisse

©Amandine Vallée

Hommage à Paul Guillaumet

Paul Guillaumet est décédé le 13 novembre dernier, à l'âge de 84 ans.

Né à Villabé le 11 mars 1939, Paul Guillaumet résidait à Mennecy depuis 1969.

Ancien combattant d'Algérie, il avait pris part dès 1972 à la fondation d'une section de l'Union des Anciens Combattants et intervenait régulièrement en qualité de porte-drapeau et maître de cérémonie lors des cérémonies et commémorations.

Naturellement enclin à rendre service et se dévouer pour ses concitoyens, il a exercé pendant 25 ans en tant que pompier volontaire au centre de secours de Mennecy au grade de caporal et a présidé l'Amicale des Sapeurs-Pompiers de Mennecy pendant 18 ans.

Actif et impliqué dans la vie de notre commune, il fut également pendant de nombreuses années bénévole, responsable associatif et Conseiller municipal. Il a notamment collaboré à la rédaction du "Mennecy Info" et pris part à la mise en place de la première kermesse, à la création d'une formation de majorettes, à l'organisation de la corrida à travers la ville, du carnaval, des concours de belote, des journées de foot, des bals des 13 et 14 juillet…

Médaillé dans l'Ordre National du Mérite, Médaillé d'Or Jeunesse et Sports, il s'est également vu remettre la médaille Départementale de l'Essonne, celles du Sénat et de l'Assemblée nationale, ainsi que la médaille d'or de reconnaissance décernée par la Fédération nationale des sapeurs-pompiers de France.

Le Conseil Municipal adresse à sa famille et ses proches ses sincères condoléances.

Carnet

NAISSANCES Naël ROUTANE 11/09/2023 • Aïcha KEBE 12/09/2023 • Andrea FARIDE PASSANT 13/09/2023 • Yanis ZOUITEN 17/09/2023 • Taliane BOUESSO 20/09/2023 • Aïssé CAMARA 21/09/2023 • Jayden BOUDZOUMOU 22/09/2023 • Maël GONÇALVES 23/09/2023 • Melis UZ 24/09/2023 • Louis ZOSIM 25/09/2023 • Malone MAROILLEAU 26/09/2023 • Layten GOUGOU 28/09/2023 • Nevra YILDIRIM 03/10/2023 • Mihra YILDIRIM 03/10/2023 • Alexeï GOBÉ MAGASSA 04/10/2023 • Timéo LE PICHON 09/10/2023 • Iris BRUISSON 11/10/2023 • Janna MADANI 11/10/2023 • Soa-Li FRANCART 13/10/2023 • Andreas CHARDON 13/10/2023 • Thalia RICHARD 13/10/2023 • Ayhan DINÇER 24/10/2023 • Paul GUESDON 25/10/2023 • Fatoumata DIAWARA 27/10/2023 • Ariellaelle DOLOKA 31/10/2023 • Mahiti GUIPOU 02/11/2023 • Jenna KOFFI 03/11/2023 • Iyad ZERZOUF 06/11/2023 • Adâm DANI 08/11/2023 • Lila POCHON 13/11/2023 • Rayden BANKEU 16/11/2023 • Liam BELAIR TROUSSELIER 16/11/2023 • Hugo ROMANET 17/11/2023 • Keba ZADI GNEPO 18/11/2023 • Léon PATET LICOIS 12/12/2023 • Léandre ROBINET 21/12/2023 • Léandro SICHERRE MARTINS 10/01/2024

BAPTÊME Salomée RIEUBLANC 07/10/2023

PACS Sabrina DA SILVA GASPAR & Philip DEGAUQUE 23/09/2023 • Marine HENRION & Dorian MILLET 24/09/2023 • Océane CAPELLA & Thomas GOSSELIN 25/10/2023 • Sylvie DE ABREU TORRES & Damas CLISANTE 25/10/2023 • Magali SIMON & Bastien ESNAULT 28/10/2023 • Emilie LEJEARD & Ludovic GUERTON 28/10/2023

MARIAGES Marie-Hélène DUFFAS & Frédéric CHUARD 30/09/2023 • Marie-Marine CIMAROLI & Thierry FAURE 30/09/2023 • Céline CORREIA & Salem AMIAR 07/10/2023 • Séverine SIEDLECKI & Florian DAL MASO 14/10/2023 • Stéphanie DECLOMESNIL & Alexandre BARILLOT 14/10/2023 • Samia EL BOUCHRAOUI & Zakaria BADOUD 30/10/2023 • Zadiwonon GOSSE & Fabrice AKPETOU 18/11/2023 • Morgane CHABIN & Quentin TARRAGO 06/01/2024 • Nathalie BOCCADORO & Pierre REDON 13/01/2024

NOCES DE DIAMANT Nicole et Robert KLEIN 30/11/23

DÉCÈS Jean PIETERS 01/09/2023 • Camille CHARPENTIER veuve MOLET 04/09/2023 • Michel DAMIEN 11/09/20223 • Marie-Claude ARFEUILLERE 26/09/2023 • Eliane LELIEVRE veuve DUMONTEL 29/09/2023 • Robert RENNER 02/10/2023 • Jean ROUDET 05/10/2023 • Michelle ROSETZKY épouse FOURGEOT 08/10/2023 • Sylvie GODEFROY divorcée JACQUELINE 08/10/2023 • Marie MACON veuve POITVIN 12/10/2023 • Daniel RENAUDINEAU 19/10/2023 • Denise ROUALDÉS 28/10/2023 • Jacqueline DELORDRE épouse TERRAUBE 29/10/2023 • Gisèle DUDUPET veuve ROUSSEL 31/10/2023 • Paul GUILLAUMET 13/11/2023 • Roger LHERBEIL 15/11/2023 • William CHARRIER 22/11/2023 • Pierre VERNAY 23/11/2023 • Patricia RIPPLINGER épouse DOS SANTOS SOPA 26/11/2023 • Claudine RAIGNAULT veuve ROBERT 28/11/2023 • Pierre PICOT 29/11/2023 • Koukougnon DAUTI 29/11/2023 • Rosanna TULLIO épouse FRANCESCUCCI 29/11/2023 • Jacques CARDON 02/12/2023 • Bernard GRANGE 03/12/2023 • Sandrine JUCQUOT épouse BEKKAYE 07/12/2023 • Jacqueline STROBEL veuve LE QUÉRÉ 12/12/2023 • Claudine BRUGGEMAN 13/12/2023 • Mireille BLOT Veuve THIBOUT 20/12/2023 • Carmen LOPEZ Veuve FRANCISCO POYO 20/12/2023

AGENDA

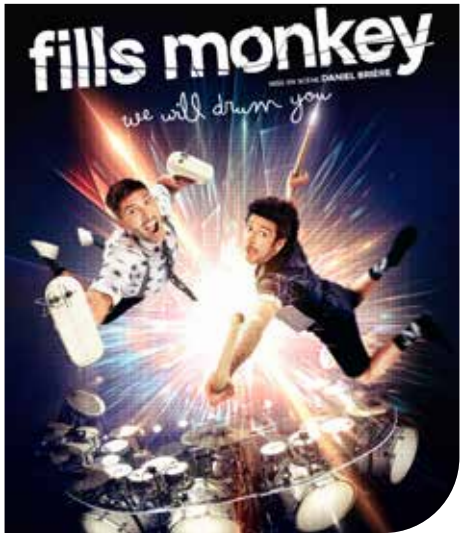

Musique

Samedi 24 février à 20 h 30

Fills Monkey « We will drum you »

- Théâtre Jean-Jacques Robert
- Plein tarif (Menneçois) : cat 1 : 25 € / cat 2 : 20 € / cat 3 : 15 €
  Tarif réduit (Menneçois) : cat 1 : 20 € / cat 2 : 15 € / cat 3 : 10 €
  Extérieurs : cat 1 : 30 € / cat 2 : 25 € / cat 3 : 20 €
- Renseignements et réservations : Service Culturel - Tél. 01 69 90 04 92

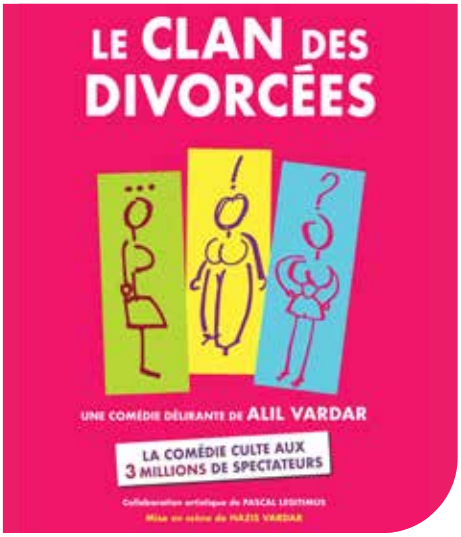

Théâtre

Dimanche 25 février à 16 h 00

« Le clan des divorcées »

- Théâtre Jean-Jacques Robert
- Plein tarif (Menneçois) : cat 1 : 30 € / cat 2 : 25 € / cat 3 : 15 €
  Tarif réduit (Menneçois) : cat 1 : 25 € / cat 2 : 20 € / cat 3 : 10 €
  Extérieurs : cat 1 : 35 € / cat 2 : 30 € / cat 3 : 20 €
- Renseignements et réservations : Service Culturel - Tél. 01 69 90 04 92

Concert

Vendredi 1er mars à 20 h 30

Mentissa

- Théâtre Jean-Jacques Robert
- Plein tarif (Menneçois) : cat 1 : 30 € / cat 2 : 25 € / cat 3 : 15 €
  Tarif réduit (Menneçois) : cat 1 : 25 € / cat 2 : 20 € / cat 3 : 10 €
  Extérieurs : cat 1 : 35 € / cat 2 : 30 € / cat 3 : 20 €
- Renseignements et réservations : Service Culturel - Tél. 01 69 90 04 92

Mentalisme, magie

Samedi 2 mars à 20 h 30

« Fantastik » Viktor Vincent

- Théâtre Jean-Jacques Robert
- Plein tarif (Menneçois) : cat 1 : 30 € / cat 2 : 25 € / cat 3 : 15 €
  Tarif réduit (Menneçois) : cat 1 : 25 € / cat 2 : 20 € / cat 3 : 10 €
  Extérieurs : cat 1 : 35 € / cat 2 : 30 € / cat 3 : 20 €
- Renseignements et réservations : Service Culturel - Tél. 01 69 90 04 92

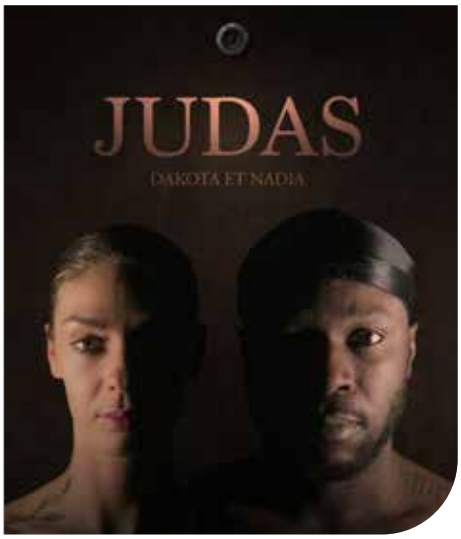

Danse

Vendredi 8 mars à 20 h 30
et samedi 9 mars à 15 h 00

« Judas » par Dakota et Nadia

- Théâtre Jean-Jacques Robert
- A l'occasion de la journée internationale des droits des femmes, la Ville de Mennecy offre à toutes les Menneçoises une place gratuite (sur réservation).
- Accompagnants Menneçois : 13,50 € / Extérieurs : 18,50 €
- Renseignements et réservations : Service Culturel - Tél. 01 69 90 04 92

Exposition

Du 9 au 17 mars

Salon des Grands Formats

- Salle Michel-Ange, Parc de Villeroy
  de 14 h à 18 h 30 les samedis et dimanches,
  de 14 h 30 à 18 h du lundi au vendredi
  Vernissage : samedi 9 mars à 18 h 00
- Entrée libre
- Renseignements : www.artistesdetoushorizons.fr

Opéra

Samedi 16 mars à 20 h 30

« Tosca » par la Cie Opéra Coté Chœur

- Théâtre Jean-Jacques Robert
- Plein tarif (Menneçois) : cat 1 : 20 € / cat 2 : 15 € / cat 3 : 10 €
  Tarif réduit (Menneçois) : cat 1 : 15 € / cat 2 : 10 € / cat 3 : 5 €
  Extérieurs : cat 1 : 25 € / cat 2 : 20 € / cat 3 : 15 €
- Renseignements et réservations : Service Culturel - Tél. 01 69 90 04 92

Exposition

Samedi 23 et dimanche 24 mars

5e Salon de l'image numérique

- Salle Michel Ange, Parc de Villeroy
- de 10 h à 18 h
- Entrée gratuite
- Renseignements : Club Informatique et Numérique Menneçois

Concert

Samedi 23 mars à 20 h 30

Claudio Capéo

- Théâtre Jean-Jacques Robert
- Plein tarif (Menneçois) : cat 1 : 45 € / cat 2 : 40 € / cat 3 : 30 €
  Tarif réduit (Menneçois) : cat 1 : 40 € / cat 2 : 35 € / cat 3 : 25 €
  Extérieurs : cat 1 : 50 € / cat 2 : 45 € / cat 3 : 35 €
- Renseignements et réservations : Service Culturel - Tél. 01 69 90 04 92

Marché thématique

Dimanche 24 mars de 9 h à 13 h

« Détox »

- Centre commercial de la Verville
- Entrée libre
- Renseignements : Service Développement économique Tél : 01 69 90 80 65

Animation

Vendredi 29 mars à 19 h 00

Grand Loto

- Salle Michel Ange, Parc de Villeroy
- Ouverture des portes à 18 h 00
- Petite restauration sur place
- Renseignements et réservations : Service Animation - Tél. 01 69 90 80 33

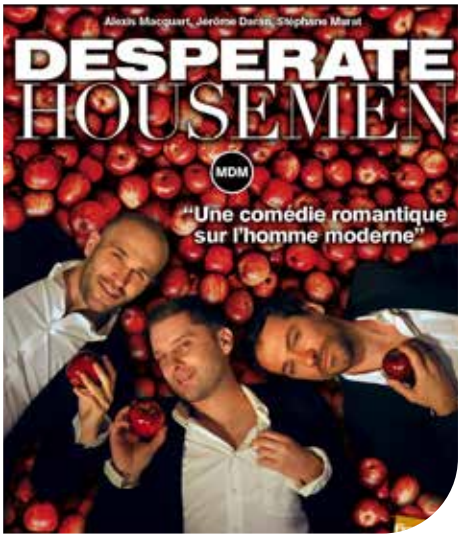

Théâtre

Vendredi 29 mars à 20 h 30

« Desperate housemen »

- Théâtre Jean-Jacques Robert
- Plein tarif (Menneçois) : cat 1 : 30 € / cat 2 : 25 € / cat 3 : 15 €
  Tarif réduit (Menneçois) : cat 1 : 25 € / cat 2 : 20 € / cat 3 : 10 €
  Extérieurs : cat 1 : 35 € / cat 2 : 30 € / cat 3 : 20 €
- Renseignements et réservations : Service Culturel - Tél. 01 69 90 04 92

Théâtre

Vendredi 5 avril à 20 h 30

« Un avenir radieux »

- Théâtre Jean-Jacques Robert
- Plein tarif (Menneçois) : cat 1 : 25 € / cat 2 : 20 € / cat 3 : 15 €
  Tarif réduit (Menneçois) : cat 1 : 20 € / cat 2 : 15 € / cat 3 : 10 €
  Extérieurs : cat 1 : 30 € / cat 2 : 25 € / cat 3 : 20 €
- Renseignements et réservations : Service Culturel - Tél. 01 69 90 04 92

Concert

Samedi 6 avril à 20 h 30

Nuit du blues

Freddy Miller & The Blue Butter Pot

- Théâtre Jean-Jacques Robert
- tarif unique : 13,50 €
- Renseignements et réservations : Service Culturel - Tél. 01 69 90 04 92

Convention

Samedi 13 et dimanche 14 avril

Salon Cosgeek

- Salle Michel-Ange, Parc de Villeroy
- Animations, concours, dédicaces, jeux vidéo, cosplay
- Tarif : 5€ adulte, 3 € (-12 ans), gratuit pour les -5 ans
- Billetterie : convention-cosgeek.fr
- Renseignements : Facebook et Instagram : @cosgeek2024

Humour

Samedi 13 avril à 20 h 30

« Solo » Marc-Antoine Le Bret

- Théâtre Jean-Jacques Robert
- Plein tarif (Menneçois) : cat 1 : 30 € / cat 2 : 25 € / cat 3 : 15 €
  Tarif réduit (Menneçois) : cat 1 : 25 € / cat 2 : 20 € / cat 3 : 10 €
  Extérieurs : cat 1 : 35 € / cat 2 : 30 € / cat 3 : 20 €
- Renseignements et réservations : Service Culturel - Tél. 01 69 90 04 92

Jeune Public

Mercredi 17 avril à 16 h 00

« Le chat botté »

- Salle Michel Ange - Parc de Villeroy
- À partir de 4 ans
- Tarif 5 € - Gratuit pour les moins de 12 ans
- Renseignements et réservations : Service Animation - Tél. 01 69 90 80 33

Concert

Samedi 20 avril à 20 h 30

« Johnny, Vous & Mo i» J.B. Guégan

- Théâtre Jean-Jacques Robert
- Plein tarif (Menneçois) : cat 1 : 55 € / cat 2 : 45 € / cat 3 : 25 €
  Tarif réduit (Menneçois) : cat 1 : 50 € / cat 2 : 40 € / cat 3 : 20 €
  Extérieurs : cat 1 : 60 € / cat 2 : 50 € / cat 3 : 30 €
- Renseignements et réservations : Service Culturel - Tél. 01 69 90 04 92