Mennecy
actualités

Retour en **images**

Culture

Travaux

Vie associative

N° 47 - Juillet 2020
www.mennecy.fr

Sommaire

pages

03 Edito
04 Evènement
08 Retour en images
14 Elections
16 Travaux
20 Urbanisme
21 Aménagement
21 Sécurité & Prévention
22 Agenda 21
23 Environnement
24 Petite enfance
27 CME
27 Scolaire
28 Enfance
29 Jeunesse
30 Vie économique
33 Culture
36 Solidarités
36 Portrait
37 Vie associative
39 Animations
40 Santé
41 Tribunes
42 Etat civil
42 Carnet
43 Agenda

Suivez l'actualité
de votre ville au quotidien
sur la page Facebook :
Mairie de Mennecy
sur Twitter : **@mennecycom**
sur Instagram :
villedemennecy
et sur **www.mennecy.fr**

Mennecy Actualités - N° 47 - Juillet 2020

Mairie de Mennecy - 91540 Mennecy - Tél. 01 69 90 80 30 - Fax : 01 64 57 00 41 - www.mennecy.fr

Directeur de la publication : Jean-Philippe Dugoin-Clément, Maire, Vice-Président de la Région Ile-de-France
Directeur de la Communication : Pierre Rousseau
Rédaction : Cécile Besnard - Pierre Rousseau - Cécilia Lhôte
Photo de couverture : Wilfrid Muron - Cécile Besnard
Photos : Service Communication sauf mentions contraires

Impression : Planète Impression - Imprimerie marquée : IMPRIM'VERT® - Ris-Orangis - Tél. 01 69 96 41 00
Tirage : 8 000 exemplaires - Impression sur papier respectant les critères d'une gestion durable des forêts.

Merci d'être ce que vous êtes

Les périodes de crises sont propices à l'exacerbation des passions et des traits de caractères.

La crise du COVID-19, qui a fait renaître des peurs collectives existentielles et contraint à gérer un stress lié à l'enfermement généré par le confinement, n'a pas fait exception.

L'homme reste un homme quoi qu'il arrive.

Cette crise aura parfois montré le pire de ce que nous sommes capables de faire individuellement en termes d'égoïsme, de mépris des autres, de non-respect des règles minimales liées à la vie collective, de phénomènes de masse, d'incapacité pour certains à gérer leurs peurs, de recours à la dénonciation anonyme, etc.

Le meilleur dont nous sommes capables

Pour autant elle aura également bien souvent permis de montrer le meilleur de ce que nous sommes capables de faire collectivement et je dois dire que je suis, en tant que Menneçois, particulièrement fier de vivre et d'habiter dans notre commune.

En effet les Menneçoises et les Menneçois ont prouvé pendant ces 2 mois de confinement puis, depuis la période de déconfinement qui s'est ouverte le 11 mai, que l'entraide, la solidarité et le partage n'étaient pas ici, à Mennecy, que des mots mais bien des réalités tangibles.

Pendant toute cette période, aux côtés des agents municipaux, ce sont des dizaines de Menneçois qui se sont engagés bénévolement afin d'aider les autres.

Qu'ils soient membres de la réserve communale de sécurité civile, qu'ils aient fait des dons de masques et de matériels de protection, qu'ils aient assuré des portages de colis alimentaires au domicile de nos aînés, des portages de copies afin d'accompagner les enfants devant poursuivre leur scolarité chez eux, qu'ils aient passé du temps pour confectionner des masques, qu'ils aient donné du tissu, qu'ils aient donné des denrées alimentaires, chacun d'entre eux constitue une lueur d'espoir pour nous car ils ont montré qu'au fond de lui, l'être humain pouvait cultiver ce qu'il y a de meilleur.

Je voulais les en remercier.

Un petit surplus d'humanité

Parallèlement à cela, les services publics locaux ont tenu.

Ils ont assuré les missions qui étaient les leurs pour permettre à chacun de continuer à vivre dans les meilleures conditions.

Si je voulais bien évidemment adresser un remerciement aux personnels soignants et aux aidants, en milieu hospitalier, en EHPAD ou libéral, qu'ils aient continué à travailler dans leurs cabinets ou au sein du « COVID center » de la commune, je voulais également remercier l'ensemble des agents municipaux, les forces de l'ordre (Gendarmes, Policiers Municipaux, Sapeurs-Pompiers…) les services de collectes et de traitement des ordures ménagères, les services d'eau, d'assainissement, de télécommunications et d'approvisionnement de l'énergie, les enseignants, les agents des transports publics, les postiers… qui ont accepté de se mettre individuellement en situation de risque (ainsi d'ailleurs que leurs familles) pour permettre à ceux qui devaient rester confinés de le faire.

Je tenais enfin à remercier tous les salariés des entreprises privées qui, bien que n'ayant pas le statut de fonctionnaires ni les devoirs liés aux Délégations des Services Publics, ont assuré des missions vitales telles que l'ouverture des magasins de première nécessité, leur approvisionnement, etc.

Je ne sais pas de quoi demain sera fait.

La seule chose que je sais, c'est que si nous parvenons à garder en nous ce petit surplus d'humanité qui a fait de Mennecy un lieu où la crise du COVID a pu être surmontée relativement sereinement, alors l'avenir sera garanti.

Jean-Philippe Dugoin-Clément
Maire de Mennecy,
Vice-Président de la Région Ile-de-France

Pour contacter le Maire
Tél. 01 69 90 80 31
E-mail : lemaire@mennecy.fr

Mennecy solidaire face à la pandémie !

Face à la crise du coronavirus et la mise en place du confinement par le gouvernement au lendemain du premier tour des élections municipales, la Municipalité a pris de nombreuses mesures afin de garantir la sécurité des Menneçois.

Durant toute la période de crise, Mennecy a fait face à ce virus :

Retour sur les mesures gouvernementales

Suite à l'annonce du Premier ministre le 14 mars, tous les lieux publics non indispensables à la vie du pays ont été fermés ainsi que les crèches, écoles, collèges, lycées et universités.

Les parcs de la Ville ont également été fermés durant cette période.

Précautions sanitaires prises dans le cadre du scrutin

Le premier tour des élections municipales s'est déroulé le dimanche 15 mars dernier.

Afin de garantir la sécurité sanitaire de toutes et tous, la Municipalité a procédé au nettoyage de chaque bureau de vote avant et après le scrutin.

Des lingettes désinfectantes, du gel hydroalcoolique ainsi que des masques ont été mis à la disposition des votants et des membres des 12 bureaux de votes ouverts.

Plan de continuité de l'activité

Dans ce contexte si particulier, la collectivité a décidé, conformément aux directives de l'Etat, de procéder à la fermeture des accueils au public situés dans les différents bâtiments communaux.

Les services jugés essentiels à la population ont été maintenus pendant toute la durée du confinement.

Les services restés ouverts ont travaillé en parfaite transversalité afin de pouvoir faciliter la vie des Menneçois durant cette période difficile.

Dons de masques aux Menneçois

Dès le début du confinement, la Municipalité a mis en œuvre le maximum de moyens matériels et financiers afin de pouvoir dans un premier temps fournir des masques aux services publics essentiels à la population, puis, plus généralement, à l'ensemble des Menneçois.

Ceci s'est notamment traduit par la distribution de plus de 4 000 masques de taille enfant dans les écoles maternelles et élémentaires.

Parallèlement, la commune a fait l'acquisition de 4 000 masques en tissu réutilisables aux normes AFNOR, a procédé à un groupement de commande pour 15 000 masques en tissus payés à 50 % par la Mairie et 50 % par la Communauté de Communes du Val d'Essonne auprès de la centrale d'achat du Département et a reçu un don de 2 000 masques de la part du Conseil Départemental.

Plus de 60 couturiers et couturières Menneçois se sont proposés pour fabriquer bénévolement des masques « alternatifs » en tissu, lavables et réutilisables, que la Ville redistribue gratuitement aux Menneçois qui en font la demande. Ils ont été portés directement à domicile par la Réserve Communale de Sécurité Civile au fur et à mesure de leur production. Également, des visières de protection imprimées en 3D ont pu être distribuées aux professionnels de santé.

Grâce à une centralisation des demandes par mail et à la mobilisation des équipes bénévoles de la réserve communale de sécurité civile, ces masques ont pu être distribués très rapidement.

La Police Municipale s'est dotée de caméras thermiques portatives pour renforcer la sécurité des Menneçois pendant et après la crise.

Une attention particulière portée à nos aînés

Parce que protéger la population et les personnes les plus vulnérables est une priorité, des distributions de denrées offertes par des entreprises et restaurateurs et de gel hydroalcoolique ont été organisées en lien avec le CCAS.

Grâce à l'énorme travail de la Réserve Communale de Sécurité Civile (54 personnes mobilisées pendant toute la période du confinement), un service de portage de repas a permis de limiter les déplacements des personnes jugées à risque.

Avec l'aide de la Croix Blanche Française, un service de portage de courses à domicile a été mis en place toujours dans le but de préserver les Menneçois les plus fragiles.

Ces distributions ont eu lieu plusieurs fois par semaine jusqu'à la fin de la période de confinement.

Tenir informée la population

Compte tenu de ces mesures inédites et des changements brusques, le Maire a tenu à informer les Menneçois par le biais des réseaux sociaux, grâce à des points vidéo hebdomadaires, et ce jusqu'à ce jour.

Divers sujets ont ainsi été évoqués en toute transparence, afin de rassurer et permettre à la population d'obtenir des réponses à des interrogations parfois complexes compte tenu du contexte.

A travers de nombreuses interviews, les bénévoles et agents municipaux ont pu partager leurs expériences et leurs points de vue sur cette situation inédite.

Nos commerçants sont solidaires

Face à cette crise, la solidarité à Mennecy n'a pas été qu'un mot.

La Commune a pu obtenir de la part des entreprises Grand Frais, Intermarché et de Pizza Fast, d'une Menneçoise : Madame Grimm, ainsi que de Pizza Lutèce et d'Elior, des dons alimentaires de toutes sortes, qu'elle a distribués sous forme de paniers repas aux familles les plus démunies.

Les distributions ont été assurées par les membres de la Réserve Communale de Sécurité Civile, qui ont fait preuve d'une implication sans faille.

Adaptation des commerces locaux

De nombreux commerces ont dû fermer leurs portes ou dématérialiser leurs services compte tenu des directives de l'Etat.

Certains commerces se sont adaptés aux contraintes en proposant à leurs clients un système de vente à emporter ou de commande avec livraison, ce qui leur a permis de maintenir une activité même partielle.

Une communication sur les réseaux sociaux de la Ville a permis, chaque semaine, de tenir à jour la liste des commerçants disponibles en livraison ou proposant un système de commande.

Certains commerçants ont déposé des dossiers de demandes de soutien auprès de la commune pour établir avec eux les modalités d'acquisition de bons d'achats qui pourront profiter aux bénévoles qui se sont impliqués en faveur des autres pendant le confinement et aux personnes les plus modestes.

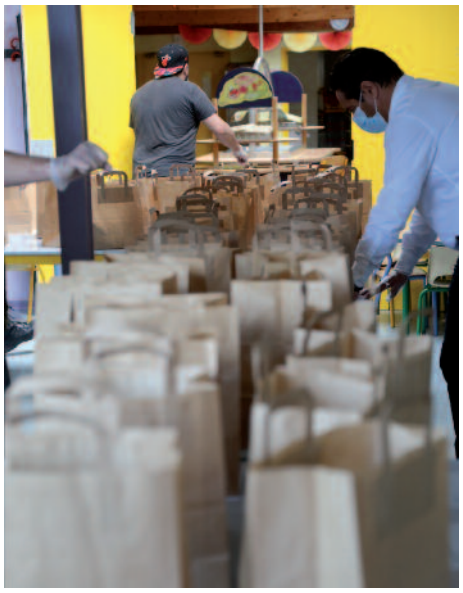

Après une première réunion de travail avec les représentants de la Chambre de Commerce et de l'Industrie, de la Chambre des Métiers et de l'Artisanat, de la Confédération des PME et de la Communauté de Communes du Val d'Essonne, ce sont les dossiers d'une trentaine de commerces, qui ont perdu plus de 25 % de chiffre d'affaires, qui ont été retenus et qui vont bénéficier d'un peu plus de 60 000 € d'aides de la ville.

Services mis en place pour faciliter le quotidien des Menneçois dans le cadre de la continuité éducative

Afin d'assurer la continuité éducative, un service supplémentaire a été créé dans le but de faciliter le quotidien de nos écoliers et étudiants confinés qui souhaitaient que l'on puisse leur imprimer et faire porter à leur domicile leurs devoirs.

Le service scolaire a pris en charge les demandes et a procédé à la distribution directement dans les boîtes aux lettres concernées.

Service Culturel

La crise sanitaire a obligé le service culturel à fermer son accès au public et à annuler ou reporter ses spectacles en fin d'année.

Toutefois, et afin de permettre aux Menneçois de continuer à s'évader, d'accéder à la culture et à la connaissance, la médiathèque a proposé deux nouveaux services culturels numériques.

Le premier de ces services a été la mise en place, via les réseaux sociaux de la Ville, d'un « temps des histoires numériques ».

Ainsi étaient proposées des lectures d'albums à destination des enfants : ces histoires permettaient aux plus jeunes de continuer à avoir accès à des histoires différentes chaque semaine pour ne pas rompre le lien avec la lecture.

Également, la plateforme de ressources numériques (prêt d'ebooks, albums en streaming, cours de langues…) du Conseil Départemental de l'Essonne a été mise gratuitement à disposition de tous.

La lecture publique ne s'est donc pas arrêtée avec la fermeture de la médiathèque mais a pu continuer de rayonner via de nouvelles technologies numériques.

Prime aux agents municipaux

Compte tenu des efforts demandés au personnel municipal durant le confinement, Mennecy a été l'une des toute première commune de France à mettre en place, avant même que le gouvernement envisage cette possibilité, une prime exceptionnelle aux agents présents physiquement.

Les agents volontaires en première ligne ont reçu 1 000 € par mois, à raison de 250 € par semaine. Sécurité, salubrité, solidarité auprès des plus fragiles, accueil des enfants des personnels prioritaires, permanences téléphoniques dans les services pour accompagner les publics et répondre aux demandes les plus urgentes, mais aussi services administratifs généraux indispensables, en tout, une soixantaine d'agents a ainsi été remerciée.

Retour en images

03/01/2020

Les risques liés au numérique

Réunion de sensibilisation des enfants et des jeunes, avec l'association Génération Numérique.

18/01/2020

Récital piano-voix

Marie-Laure Garnier, soprano, accompagnée au piano par la talentueuse Mary Olivon.

22/01/2020

Inauguration de l'Aquastade du Val d'Essonne

Plus de 22 millions d'euros d'investissements pour un équipement très attendu !

26/01/2020

« Zapping »

Concert de l'An Neuf proposé par la Société Musicale de Mennecy, sous la direction de Mathias Chardon.

26/01/2020

Concert baroque

Concert en l'église Saint-Pierre, apprécié par une cinquantaine de personnes.

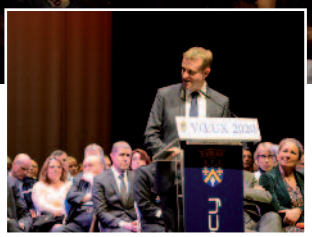

30/01/2020

Vœux de la Municipalité

Accompagnés de l'exposition photo « Entre midi et deux » et d'un moment de partage autour des galettes menneçoises.

31/01/2020

Les Vieilles Fripouilles

Une soirée placée sous le signe de la dérision et pleine d'énergie autour de Gilles Dreu, Jean Sarrus (les Charlot) et Alain Turban.

01 et 02/02/2020

10e Festival du Livre et de la BD d'Ile-de-France

Mennecy a accueilli pour la 10e année consécutive, les fans de livres et de BD en présence de Valérie Pécresse, Présidente du Conseil régional d'Île-de-France.

02/02/2020

Festival Essonne/Mali « Les Amazones d'Afrique »

La musique au service des droits des femmes ! Un trio plein de talent, de positivité et d'énergie pour proclamer la puissance féminine et encourager les femmes à s'affirmer et lutter contre les discriminations et violences dont elles sont victimes.

04/02/2020

Crêpes party

à la résidence intergénérationnelle Serge Raynel.

05/02/2020

Accueil de jeunes collégiens allemands

dans le cadre du jumelage avec Renningen.

Retour en images

05/02/2020

Après-midi intergénérationnelle

Atelier crêpes et jeux de société à la résidence Edouard Gauraz, avec les enfants du CME et des accueils de loisirs.

05/02/2020

Remise chèque Téléthon

et remerciements des bénévoles qui se sont mobilisés pour l'édition 2019, ayant permis de récolter le montant record de 24 544 € de dons !

05/02/2020

Au Bois Dormant

Le conte de la Belle au bois dormant revisité par des musiciens et marionnettistes.

07/02/2020

Remise des prix du concours d'illuminations

Résultats du concours des illuminations de Noël organisé par le CCAS.

07/02/2020

La Nuit du Blues

Catfish et Deborah Bonham ont enflammé la scène du théâtre.

08/02/2020

Inauguration du Club de Boxe

par Mennecy Box-Anglaise.

08/02/2020

Grand Loto

Carton plein avec 425 participants à la soirée organisée par le Service Animation et l'exposition Mennecy Animation Tourisme.

08/02/2020

Les Quatre doigts de la main

La 4e soirée théâtre proposée par le Rotary Club au profit des enfants autistes a fait salle comble.

13 et 14/02/2020

Chantiers citoyens

Les jeunes Menneçois retroussent leurs manches pour participer à l'embellissement de la ville et gagner de l'argent.

19/02/2020

Journée de découverte du HandBall féminin

Les jeunes Menneçoises ont pu découvrir et pratiquer le handball féminin.

22/02/2020

Redouane Behache « One-Man Show »

Un spectacle organisé par la Maison des Jeunes.

22/02/2020

Môm'en jeux en famille

Plus de 50 participants pour ce premier après-midi d'échange et de partage autour de jeux de société.

25/02/2020

Thé dansant du Bel Âge

à la salle Michel-Ange.

Retour en images

28/02/2020

Bénabar

Un concert à guichets fermés autour d'un des chanteurs français les plus populaires.

29/02/2020

Championnat régional de Scrabble

145 participants accueillis salle Michel-Ange par l'association Mennecy Scrabble, en partenariat avec le Comité Francilien de la Fédération Française de Scrabble.

03/03/2020

Inauguration SoBio

Ouverture officielle de votre magasin SoBio.

06/03/2020

Journée internationale des droits des femmes

Distribution de livres offerts par la Ville aux Menneçoises à la gare.

10/03/2020 et 29/05/20

Don du sang

L'Etablissement Français du Sang organise 6 collectes par an à Mennecy.

06/03/2020

Soirée « Bien-être »

Détente et convivialité pour cette première soirée dédiée aux femmes.

07/03/2020

« Délivrez-moi »

Une pièce drôle et sensible offerte aux Menneçoises à l'occasion de la Journée Internationale des Droits des Femmes.

10/03/2020

Grand concours de Belote

à la résidence Gauraz.

12/03/20

Cérémonie

en hommage à Jacques Duliba et Jacques Longueville.

08/05/20

Cérémonie du 8 mai

La cérémonie s'est tenue en comité réduit au cimetière de la Sablière.

24/05/20

Boîte à livres de l'AFUL les « Bouvreuils »

Installation d'une boîte à livres place des Loriots.

26/05/20

Installation du nouveau Conseil Municipal

à la salle Michel-Ange.

28/05/20

Signature d'une convention d'objectifs

avec le club de gymnastique.

08/06/20

Journée nationale d'hommage aux « morts pour la France » en Indochine.

Elections

Résultats des élections municipales

15 mars 2020 - Répartition des votes par bureau de votes

Avec un score sans précédent dans l'histoire de Mennecy, la liste #Forts pour **Mennecy** conduite par le maire sortant, Jean-Philippe Dugoin-Clément a été élue au 1er tour. Elle compte 30 élus sur 33 et 10 délégués communautaires sur 11.

BUREAU		Nombre d'inscrits	Nombre de votants	Taux de participation (en %)»	Nombre de blancs et nuls	Nombre de suffrages exprimés	Liste 1 Une alternative pour Mennecy		Liste 2 #FortsPourMennecy	
							Nombre suffrages	% des exprimés	Nombre suffrages	% des exprimés
1	Espace Marianne 1	938	324	34,54%	15	309	90	29,13%	219	70,87%
2	Ecole de la Verville 1	841	353	41,97%	11	342	65	19,01%	277	80,99%
3	Restaurant mun. Jeannotte 1	812	295	36,33%	11	284	55	19,37%	229	80,63%
4	Ecole des Myrtilles 1	1 008	354	35,12%	21	333	68	20,42%	265	79,58%
5	Ecole de la Verville 2	787	302	38,37%	21	281	78	27,76%	203	72,24%
6	Espace Marianne 2	639	228	35,68%	6	222	58	26,13%	164	73,87%
7	Ecole maternelle Jeannotte 2	971	332	34,19%	14	318	67	21,07%	251	78,93%
8	Salle Gilberte Martin	767	272	35,46%	12	260	59	22,69%	201	77,31%
9	Ecole des Myrtilles 2	886	400	45,15%	17	383	66	17,23%	317	82,77%
10	Myrtilles 3	1 011	372	36,80%	16	356	85	23,88%	271	76,12%
11	Salle Jean-Claude Vollant	876	341	38,93%	15	326	58	17,79%	268	82,21%
12	Jeannotte 3	887	338	38,11%	14	324	83	25,62%	241	74,38%
TOTAL		**10 423**	**3 911**	**37,52%**	**173**	**3 738**	**832**	**22,26%**	**2 906**	**77,74%**

Vos nouveaux Élus

Maire et Adjoints

Jean-Philippe DUGOIN-CLEMENT
Maire

Anne-Marie DOUGNIAUX
Adjointe déléguée à l'Urbanisme, à l'Hygiène et la Salubrité, à l'Assainissement, au Foncier et aux Enseignes

Jouda PRAT
Adjointe déléguée à l'Environnement et au Développement durable

Francis POTTIEZ
Adjoint délégué à la Culture

Jean-Paul REYNAUD
Adjoint délégué aux Travaux, aux Transports et à l'Handicap

Annie PIOFFET
Adjointe déléguée aux Sports et à la Vie Associative

Marie-José PERRET
Adjointe déléguée au Scolaire, à la Petite Enfance et à l'Enfance, à la Jeunesse et aux Marchés Publics

Dora ANNABI
Adjointe déléguée à la Communication, à l'International, à l'E-administration, à la Santé et au Développement économique

Claude GARRO
Adjoint délégué aux Finances, à la Sécurité et au Festival du Livre d'Ile-de-France

Xavier DUGOIN
Adjoint délégué aux Ressources humaines, au Social et aux Cérémonies patriotiques

Le Conseil d'installation s'est tenu le 26 mai exceptionnellement à la salle Michel-Ange compte tenu des mesures sanitaires liées à la crise du COVID-19.

Conseillers Municipaux spéciaux

Alain LE QUELLEC
Président de la Majorité municipale, délégué à l'Animation, au Développement économique et à la Santé

Jean-Marc RITA LEITE
Conseiller délégué au Centre Technique Municipal et à la Propreté

Conseillers Municipaux délégués

Carina COELHO
Conseillère déléguée à la Citoyenneté, à l'Égalité femmes/hommes, à l'Etat Civil, aux Chantiers Jeunes et à la préfiguration d'un jumelage avec le Portugal

Christian VITOUS
Conseiller Municipal délégué aux Affaires culturelles

Bruno CARRANI
Conseiller Municipal délégué à la Vie associative

Christian BOUARD
Conseiller Municipal délégué au suivi des politiques en faveur du Bel Âge

Audrey RAYMOND
Conseillère Municipale déléguée à la Petite Enfance

Hélène VETARD
Conseillère Municipale déléguée au Périscolaire

Julien SCHENARDI
Conseiller Municipal délégué au suivi des politiques de sécurité

Patricia FOFFE
Conseillère Municipale déléguée aux animations en faveur du Bel Âge

Julien MARTINAUD
Conseiller Municipal délégué à la Mobilité Douce, au Plan vélo et à la Sécurité Routière

Corinne SAUVAGE
Conseillère Municipale déléguée au suivi des politiques sociales

Gabin DOURNELLE
Conseiller Municipal délégué à la Nature et la Biodiversité

Céline DAVID
Conseillère Municipale déléguée aux Accueils de Loisirs

Astrid BENARD
Conseillère Municipale déléguée à la Jeunesse et Prévention : Maison des Jeunes, veille éducative, Journées Prévention Sécurité Jeunesse

Loïc GALLAIS
Conseiller Municipal délégué au Conseil Municipal des Enfants et animations événementielles

Thibaut LE BRECH
Conseiller Municipal délégué aux Commerces et Marchés forains

Sandrine LEROTY
Conseillère Municipale déléguée au suivi des installations sportives

Sophie RENAC
Conseillère Municipale déléguée au suivi des travaux et des contrats d'énergie

Julie-Anne SAMAMA
Conseillère Municipale déléguée aux Économies Circulaires et Energies renouvelables

Conseillers Municipaux d'opposition

Patrick POLVERELLI - Valérie DECOEUR - Jean-François CLAISSE

Les Élus au Conseil Communautaire

Jean-Philippe DUGOIN-CLEMENT - Annie PIOFFET - Claude GARRO - Anne-Marie DOUGNIAUX - Jean-Paul REYNAUD Dora ANNABI - Xavier DUGOIN - Marie-José PERRET - Alain LE QUELLEC - Jouda PRAT - Patrick POLVERELLI

Travaux de requalification des abords de la gare et de l'Avenue Darblay

Suite à la réunion publique du 2 mars 2020 de présentation du projet de requalification des abords de la gare et de l'Avenue Darblay, ces travaux ont pu finalement démarrer le 27 avril 2020 en tenant compte de toutes les contraintes sanitaires liées au COVID 19.

Ce projet structurant de 1 650 000 € TTC de travaux porté par la Ville, avec le soutien financier de l'Etat, de la Région Ile de France, du Département, de la CCVE, répond aux enjeux économiques, commercial et résidentiel liés à la revitalisation de ce quartier, et va contribuer à donner un nouvel élan à la ville.

Ce chantier d'envergure comprend divers aménagements et équipements :

- Requalification des abords de la gare et l'Avenue Darblay avec requalification de la voirie ;
- Création de 50 places de stationnement dont 24 places réservées aux bornes de recharges électriques, 5 places PMR, et places dédiées au covoiturage et zone bleue
- Expérimentation des passages piétons en 3 D ;
- Création de trottoirs répondant aux normes pour les personnes à mobilité réduite
- Effacement des réseaux ;
- Renouvellement des candélabres par des éclairages à basse tension à led avec abaissement de lumière ;
- Prolongement de la piste cyclable jusqu'à la gare ;
- Renouvellement des mobiliers urbains avec la mise en place de poubelles bi-flux, de bancs refuges pour favoriser la biodiversité, des accroche-vélos ;
- Aménagement d'espaces paysagers avec création de 2 alignements d'arbres et diverses plantations.

Le projet s'inscrit dans une démarche environnementale avec, pour les stationnements, la mise en pavés drainants conçus à partir de matériaux recyclés afin de préserver la fonction naturelle de rétention de la pluie de sol et le respect de l'environnement ; un mobilier urbain choisi particulièrement afin de marquer l'identité de l'avenue.

Le projet s'inscrit dans une démarche environnementale et respecte les engagements des actions de l'Agenda 21.

- **Coût des travaux : 1 650 626 500 € TTC**
- **Financement Etat : 496 216 € TTC**
- **Financement Région : 123 750 € TTC**
- **Financement Département : 77 000 € TTC**
- **Financement CCVE : 315 000 € TTC**
- **Autres financements : 108 000 € TTC**
- **Prise en charge par le SIARCE des effacements de réseaux et de l'installation des bornes électriques**

Aménagement de la grange du centre administratif Jacques Broz pour accueillir la Police Municipale et le Centre Superviseur Urbain

Le bâtiment de la grange existante au centre administratif Jacques Broz est composé d'un corps de bâtiment principal construit en pierre, charpente bois et d'une couverture en ardoise sur la partie principale et de tuile plate sur le bâtiment accolé.

Le projet prévoit l'aménagement intérieur des 2 niveaux de la grange existante, (soit 231 m²) en bureaux municipaux (environ 6 bureaux dont 1 open space), des locaux destinés à la Police Municipale, la création d'un Centre Superviseur Urbain pour l'exploitation 7J/7et 24H/24 de la vidéoprotection, des sanitaires, un office détente mutualisé. L'ouverture est prévue pour avril 2021.

Le rez-de-chaussée sera accessible au public.

Les aménagements consistent au remplacement de toutes les menuiseries extérieures, la création d'ouvertures, et des portes d'accès avec vitrage spécifique.

L'aspect extérieur de la grange ainsi que le volume bâtiment ne seront pas modifiés.

Un aménagement du parking extérieur situé dans la cour sera également prévu avec la mise en place de pavés drainants. La capacité permettra d'accueillir 17 places de stationnement dont 3 réservées à la police municipale et 1 place réservée aux personnes à mobilité réduite et 2 places seront équipées pour la recharge des véhicules hybrides ou électriques.

Un local vélo sera créé et un accès sécurisé sera installé.

Le bâtiment répondra aux critères énergétiques de la réglementation thermique en vigueur, une enveloppe d'isolation thermique intérieure, des menuiseries extérieures, éclairage, détection dans les sanitaires, et des panneaux solaires pour la production d'eau chaude.

- **Coût des travaux : 1 080 000 € TTC**
- **Financement Département : 450 000 € TTC**

Travaux au Tennis

Dans le cadre du plan pluriannuel d'investissement de rénovation des courts de tennis établi sur 5 ans, la Ville va réaliser cet été des travaux de rénovation des surfaces de courts couverts n° 13 et 14 afin d'offrir un meilleur confort de jeux en toute de sécurité.

De plus, les éclairages seront remplacés par des LEDs conformes aux normes des éclairages des terrains sportifs.

Ces investissements généreront des économies de consommation d'énergie d'environ 30 %.

Tous les éclairages du Gymnase Nivot ont également été remplacés par nos équipes avec les mêmes éclairages LEDs.

- **Coût des travaux : 137 812 € TTC**
- **Financement Région : 13 710 € TTC**

Travaux de démolition et reconstruction des vestiaires et sanitaires dédiés au football du Complexe Alexandre Rideau

La 1ère phase de travaux de préparation du terrain et les passages réseaux, les modules des vestiaires livrés sont en cours d'assemblage.

Ces modules constitués de 6 vestiaires, de sanitaires et douches sont des panneaux sandwichs répondant aux normes RT 2012, un revêtement des façades en bardage bois habillera ces modules.

Une casquette de protection sera installée de part et d'autre des entrées. Le bâtiment sera accessible pour toutes les personnes à mobilité réduite et sera opérationnel pour la rentrée sportive de septembre.

- **Coût des travaux : 626 500 € TTC**
- **Financement Région : 60 000 €**
- **Autres financements : 100 000 €**

Travaux au Parc de la Roseraie

Afin de valoriser le patrimoine du Parc de la Roseraie, deux ouvertures de l'enceinte du mur ont été créées et habillées de grilles en acier. Ces ouvertures permettent dorénavant d'offrir une visibilité depuis la RD 191 sur ce parc de 775 m² dédié à la promenade et à la détente.

Pour agrémenter ce lieu, environ 30 rosiers de différentes variétés dont des grimpants et des buissons seront plantés.

- **Coût des travaux : 30 000 € TTC**
- **Coût des plantations : 4 500 € TTC**

Extension du Skate Park Chantal Languet

Compte tenu de l'engouement de cette offre de loisirs en libre accès pour les jeunes (et moins jeunes !) Menneçois, une extension du Skate Park Chantal Languet sera réalisée.

Une rampe « BIG » de 3 mètres sera installée cet été et viendra compléter l'offre de loisirs existante et diversifier les pratiques du sport de glisse.

- **Coût des travaux : 63 117 € TTC**
- **Financement Région : 26 298,75 € TTC**

Création d'un parking d'intérêt public de 30 places de stationnement rue de la Sablière

Suite à l'acquisition de l'emprise foncière au 4, rue de la Sablière, un parking d'intérêt public sera créé à proximité des écoles afin de redynamiser le centre-ville.

Environ une trentaine de places seront créées majoritairement en zone bleue, une place pour les personnes à mobilité réduite et deux bornes de recharge électrique seront également installées.

Des pavés drainants conçus à partir de matériaux recyclés seront mis en place afin de préserver la fonction naturelle de rétention de la pluie et le respect de l'environnement.

Le parking bénéficiera d'un éclairage en leds et sera équipé de caméras pour assurer la sécurité.

En complément, des accroche-vélos seront mis en place afin de favoriser les modes doux de déplacement.

- **Coût des travaux : 744 000 € TTC**

Restauration du lavoir et de la coulerie

Le 19 février une délégation de représentants du Département, du SIARCE, de Mennecy et des associations locales du patrimoine, est venue visiter le chantier de restauration du lavoir et de la coulerie sur les berges de la rivière Essonne.

La réunion a permis de constater la bonne avancée des travaux réalisés par la société SMAE en partenariat avec les acteurs locaux et en coordination avec le SIARCE.

Cette opération va permettre de valoriser ces éléments architecturaux historiques situés aux abords du Domaine départemental de Montauger.

Pour connaître un peu plus le passé de ce lieu chargé d'histoire, il faut laisser la parole à Nicole Duchon, présidente de l'association « Mennecy et son histoire ».

« Au même titre que le moulin, le four ou la fontaine, le lavoir marque le paysage rural du village. C'est un lieu de rencontre et de sociabilité particulièrement fréquenté par les femmes, surtout au XIXe siècle, lors de la prise de conscience de la nécessité de l'hygiène pour lutter contre les épidémies.

C'est le 5 juin 1877, qu'un projet de construction d'un lavoir est autorisé. Le bâtiment sera construit sur la rive droite, il s'agit de notre lavoir actuel. Simple et fonctionnel, il suit un plan type : trois murs de pierres et de briques supportant une charpente en bois à une seule pente.

On accède au lavoir pavé de grès par un passage de porte ménagé dans le mur du fond.

Les Menneçoises disposent à présent d'un lieu vaste et moderne, face au vieux lavoir de 1816, conservé sur la rive gauche. »

Nicole Duchon

Fibre optique
Les 1ers foyers menneçois raccordés

L'accès au Très Haut Débit est un vecteur majeur de développement économique, de compétitivité et d'égalité territoriale. C'est une forte demande des Essonniens, de pouvoir bénéficier de cette couverture. Une étude récente démontre que le THD est le 3e critère de choix d'implantation des entreprises.

Pour les particuliers le raccordement peut être effectué en souterrain, souvent par le biais du fourreau de raccordement téléphonique.

Il peut également se faire en aérien et en façade en utilisant, toujours, les réseaux existants.

Le coût du raccordement est à la charge de l'usager. Il diffère généralement d'un fournisseur à l'autre, mais il est indiqué que dans le cas d'une nouvelle souscription ou offre promotionnelle, ce raccordement est pris en charge par le fournisseur.

La première tranche de commercialisation a commencé début décembre, pour les 700 premiers lots raccordés et se poursuivra tout au long de l'année, couvrant ainsi progressivement l'intégralité de la commune.

À ce jour, c'est environ 7 % du territoire qui bénéficie déjà de l'ouverture des offres à la commercialisation. Ce chiffre a atteint 45 % fin janvier pour arriver à 100 % fin 2020.

Pour tout renseignement : http://essonnenumerique.com/

Poursuite du déploiement de la vidéoprotection sur la Ville

Dans le cadre du programme d'investissement pluriannuel la Ville va déployer 17 nouvelles caméras à dômes mobiles et fixes implantées sur la voie publique sur les secteurs suivants :

Rue du Petit Mennecy à l'entrée de ville, rue Jean Jaurès, rue Tournenfils à l'angle rue Kipling, rue Tournenfils à l'angle de la rue des Vieilles Vignes, rue du Clos Renault, rue du Saule Saint Jacques, rue de Tournenfils à l'angle RD 191, au stade Jean-Jacques Robert, au stade Alexandre Rideau et au parvis de l'église Saint-Pierre.

- **Coût des travaux : 130 140 € TTC**
- **Financement Région Île-de-France : 32 535 €**

Un nouveau maître-chien à la Police Municipale

Arrivé dans les effectifs de la Police Municipale durant la période de confinement, le nouveau canidé de race « Berger Hollandais » descend des Bergers belges et du Berger allemand.

Âgé de 5 ans avec une expérience de voie publique de 3 ans et demi dans son ancienne collectivité, il ne manque pas de courage ni d'attention ! Ces agents supplémentaires viendront renforcer les trois équipes cynophiles déjà présentes sur la commune, avec pour vocation de soutenir l'action des agents de la Police Municipale et de la gendarmerie dans leurs opérations quotidiennes.

Don de vélos à la Gendarmerie

Le 19 mai, la Municipalité a fait don de deux VTT en parfait état à la brigade territoriale de Gendarmerie Nationale.

La sécurité, à Mennecy, c'est l'affaire de tous et nous travaillons tous ensemble pour elle.

Faire ses courses alimentaires « Zéro déchet »

Le meilleur déchet étant celui que l'on ne produit pas, voici quelques conseils pour vous engager dans cette démarche !

Pourquoi le « Zéro déchet » ?

« 50 milliards de morceaux de plastique flottent à la surface des océans ; 8 milliards de tonnes de déchets plastiques y finissent leur vie chaque année ; 1 000 milliards de particules plastiques pourraient être libérées d'ici 10 ans suite à la fonte de la banquise. » selon Rachel Obbard et Richard Thompson, océanographes. Et cette pollution ne concerne pas que les océans, mais également l'air (fabrication et incinération des emballages), les sols (enfouissement des déchets et ceux jetés négligemment), l'eau potable et bien malheureusement tout cela termine dans les assiettes !

Il est urgent de changer les comportements en matière de consommation et d'adopter le bons sens « Zéro déchet » pour les générations futures.

Mais pas que… Votre porte-monnaie vous remerciera car les emballages participent pour 15% au coût des produits et vous allégerez également les frais de collecte de vos déchets. Et tout ceci avec une alimentation plus saine !

Le « Zéro déchet », c'est quoi exactement ?

C'est un mode de vie qui consiste à éviter au maximum de générer des déchets (polluants et pas toujours recyclables). En quelques semaines, des habitudes éco-responsables lors de vos courses alimentaires se créent et deviennent des automatismes. L'important est d'avancer un pas après l'autre vers cet objectif écologique.

Cette démarche peut également sembler chronophage mais il n'en est rien. Juste une nouvelle organisation qui, au final, vous économisera le temps du déballage des denrées alimentaires et celui de vider trop régulièrement votre poubelle d'emballages.

Quelques astuces pour vos courses alimentaires

- Écrivez la liste de vos courses/menus pour n'acheter que la nourriture dont vous avez besoin pour la semaine et congelez ce qui n'est pas cuisiné,
- Évitez au maximum les plats préparés car emballés,
- Ayez toujours au minimum un sac (idéalement en coton car robuste et lavable) dans votre voiture ou dans votre sac à main pour éviter d'en racheter sur place,
- Pour vos charcuteries, poissons, fromages… préférez les rayons à la coupe et munissez-vous de contenants (idéalement des bocaux en verre ou des boîtes en inox). Ces produits à la coupe ne sont pas forcément plus chers que ceux dans les rayons classiques, mais ils sont souvent de meilleure qualité et plus goûteux,
- Pour vos fruits et légumes, munissez-vous de sacs de vrac en coton ultra légers (quelques euros seulement et diverses tailles) ou apportez vos sachets en papier récupérés de précédents achats,
- Pour le riz, les légumineuses, les pâtes, les graines, les céréales, le chocolat… servez-vous en vrac avec les mêmes contenants. Les enfants seront plus enclins à vous aider pour cette tâche qu'ils adorent !
- Pour votre café ou thé, remplacez les dosettes ou mousselines individuelles par du vrac ou des grands conditionnements,
- Préférez l'eau du robinet à l'eau en bouteille et pour vos déplacements équipez-vous d'une gourde en inox (sans perturbateurs endocriniens),
- Redécouvrez en famille les marchés dont les étals regorgent de fruits et légumes de saison et de produits locaux de bonne qualité,
- Retrouvez le goût de cuisiner avec des recettes simples, peu coûteuses afin de partager un moment ludique en famille et initier les plus jeunes.
- Pour vos pique-niques, emportez vos couverts, verres et assiettes,
- Chez votre boulanger, n'oubliez pas votre sac à pain en coton qui vous permettra également de conserver vos baguettes plus longtemps,
- Lors de vos apéritifs, optez pour des pailles en inox réutilisables,
- Pour vos paiements, si vous le pouvez, déclinez le ticket de caisse.

Le « Zéro déchet » est une démarche gagnant-gagnant pour vous et pour la planète. Alors quand sautez-vous le pas ?

Continuez à trier correctement vos déchets et, si vous avez la possibilité de composter vos déchets organiques, votre potager et vos plantes seront ravis de bénéficier de cet engrais naturel qualitatif.

En appartement, il existe également des solutions pour composter (bac de compostage sur le balcon ou lombricompost à l'intérieur).

Contrairement à ce que beaucoup pensent, un compost n'est pas malodorant s'il est bien fait et entretenu.

AGENDA 21 LOCAL FRANCE
Commune de Mennecy

N'hésitez pas à contacter le service Agenda 21 pour faire part de vos témoignages.

Tél. 01 69 90 73 54
estelle.rimbert@mennecy.fr

L'Épi des Marais

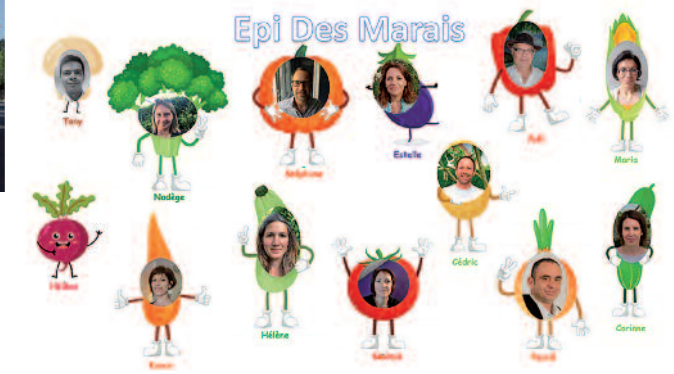

L'épicerie participative de Mennecy !

Aux pieds de la Porte de Paris, ouvrira, à la rentrée, un nouveau lieu pour vous approvisionner en produits sains et locaux à des prix raisonnables, mais pas que…

Qu'est-ce qu'une épicerie participative ?

Elle est basée sur le principe suivant : proposer au plus grand nombre des **produits locaux et de préférence bio à des prix abordables** (prix négociés et aucune marge), tout en soutenant équitablement les petites exploitations et le tissu d'acteurs économiques locaux, et en respectant l'environnement. Concrètement, il s'agit d'une association de bénévoles adhérents donnant un peu de temps pour le fonctionnement et au sein de laquelle chacun participe selon ses impératifs horaires, à hauteur de ses compétences et ses capacités (ouverture, approvisionnements, évènements…).

Créé par une équipe menneçoise motivée qui souhaitait consommer mieux et local, l'Épi des Marais a sélectionné pour vous des fournisseurs locaux de produits alimentaires et ménagers, et, avec l'arrivée de nouveaux adhérents, elle saura étoffer cette palette.

Installé dans des locaux mis à disposition par la Mairie, l'Epi sera également un lieu privilégié pour le lien social grâce aux animations organisées autour de l'écologie, du bien-vivre ensemble…, et des ateliers citoyens participatifs.

Leurs valeurs : respect de l'environnement, équité, simplicité, solidarité, économie locale et partage.

Pourquoi ce nouveau mode de consommation ?

- Des chiffres éloquents : plus de 2/3 de producteurs locaux - 100 % du prix de revient aux producteurs une réduction drastique de l'empreinte carbone.
- Une adhésion minime, un temps collaboratif de 2h/mois pour avoir accès des produits sains et locaux abordables.
- Une facilité pour planifier votre participation, passer vos commandes et payer sur le site sécurisé (**aucune transaction en espèces**).
- Un lieu convivial où vous pourrez partager avec des Menneçois de tous horizons et tous âges.

Envie de consommer mieux et de participer à une belle aventure ?

L'EPI des Marais

Contactez dès à présent l'association par mail (epidesmaraismennecy@gmail.com) et rendez-vous au 3 rue du Général Leclerc à partir de septembre.

Suivez l'actualité et la date d'ouverture sur : www.monepi.fr/epidesmarais

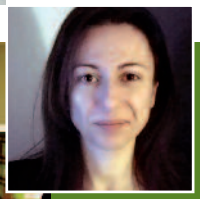

Alice Desjardins, marraine de l'Épi des Marais (secrétaire de l'Épi de la Vallée, 2e épi créé début 2017 à Saint-Aubain)

« C'est avec plaisir que je témoigne en tant que marraine de l'Épi des Marais. Depuis la création du 1er épi par Alain Poullot en janvier 2016, plus de 150 épis ont ouverts ou sont en création en France ! Je suis aux premières loges pour voir à quel point ça marche. Et je suis convaincue que la motivation de l'équipe fondatrice et l'accueil qu'elle reçoit localement sont deux ingrédients essentiels. Donc, entre la super équipe en place et le soutien des acteurs locaux - en plus des bons producteurs nombreux et des Menneçois demandeurs - l'Épi des Marais à tout pour réussir ! »

Zoom sur…
le Relais Assistantes Maternelles

Lieu d'informations, de rencontres, d'échanges et d'animation au service des parents et des assistantes maternelles, le Relais Assistantes Maternelles (RAM) de Mennecy a pour vocation de contribuer à la qualité de l'accueil individuel des enfants de moins de 4 ans.

Service municipal géré par la Ville et financé pour partie par la Caisse d'Allocations Familiales, le RAM est animé par deux professionnelles de la petite enfance, Murièle Lopez et Marie-Noëlle Brambilla.

Il a entre autres pour objectif de mettre en lien les familles et les assistantes maternelles indépendantes (Mennecy en compte environ 90).

Pour les familles

Pour les parents et futurs parents, le RAM constitue un lieu d'information essentiel.

Ces derniers peuvent y recevoir gratuitement renseignements et conseils sur l'ensemble des modes d'accueil des jeunes enfants sur le territoire communal.

Le RAM recense à cet égard les disponibilités des assistantes maternelles du territoire et peut apporter une réponse aux familles selon leurs besoins spécifiques d'accueil.

Il leur délivre une information générale sur le droit du travail et les aide dans leur fonction de « parent-employeur », en les accompagnant dans leurs démarches contractuelles et administratives.

Il propose enfin, régulièrement, des « cafés des parents » pour leur permettre d'échanger sur des sujets qui leur tiennent à cœur dans un cadre convivial.

Pour les assistantes maternelles

Le RAM accompagne les assistantes maternelles, leur propose des temps de rencontre, leur offre un espace de parole où elles peuvent échanger sur leurs pratiques et expériences professionnelles et s'enrichir mutuellement. Il organise régulièrement des réunions ou des conférences animées par des spécialistes autour de thèmes particuliers (le développement psychomoteur, les émotions du jeune enfant, l'autorité…), qui concourent à leur professionnalisation.

Pour les enfants

Les assistantes maternelles et les enfants accueillis peuvent se rendre au RAM pour profiter d'ateliers éducatifs (salle « sensorimotrice », potager, activités culinaires, manuelles, « scientifiques »…) qui constituent pour ces derniers des temps d'éveil et de socialisation.

De nombreuses actions entreprises encouragent l'ouverture, notamment intergénérationnelle, en favorisant les échanges avec les pensionnaires de la Maison de Famille « Les Etangs ».

Il permet de découvrir d'autres lieux, d'autres jeux et de rencontrer d'autres professionnels de la petite enfance.

Il propose enfin de participer à des temps collectifs (spectacles, fêtes…) qui préparent en douceur à la vie en collectivité.

UNI-VERT PAYSAGES
UNI-VERT Jardins
Services à la personne
Une équipe compétente et dynamique de plus de 30 ans d'expérience dans le domaine de la création et de l'entretien des espaces verts et des jardins.

Etudes - Elagage - Arrosage – Entretien
Maçonnerie paysagère - Eclairage
DEVIS GRATUIT
01 69 90 05 05 - uni-vert2@wanadoo.fr - www.univertpaysages.com
94, rue Canoville – 91540 MENNECY

Relais Assistantes Maternelles (RAM)
Maison de la Petite Enfance « Le chat botté »
30 rue du Bel Air
Tél. 01 69 90 60 37
Mail : ram@mennecy.fr

Portrait

Passionnée depuis le plus jeune âge par les enfants, Rose-Marie Dionisio, assistante maternelle agréée depuis 1994, a choisi d'exercer ce métier qui lui permettait de concilier sa vie professionnelle et familiale, puisqu'elle est elle-même maman de 3 enfants aujourd'hui devenus adultes.

Ayant bénéficié de la formation initiale obligatoire, elle a également suivi de nombreuses formations portant sur les gestes de premier secours, le développement de l'enfant, les relations avec l'enfant et les parents…

Patiente et bienveillante, elle accorde une grande place au dialogue établi avec les parents et à l'écoute des besoins de l'enfant. Chez elle, chaque enfant accueilli dispose d'une chambre, afin de respecter son rythme de sommeil, et pratique la motricité libre. Une salle de jeux, un jardin concourent au développement et à l'épanouissement de ceux qu'elle accueille, dans un cadre stimulant et rassurant.

Outre une formation obligatoire, la PMI, pour délivrer son agrément, s'assure que le logement et l'équipement matériel des assistantes maternelles répondent à un certain nombre de normes de sécurité et d'hygiène garantissant les meilleures conditions d'accueil des enfants.

Baby-dating

Le Relais Assistantes Maternelles de Mennecy organise chaque année un Baby Dating !

L'objectif est de mettre en relation les futurs parents employeurs qui n'ont pas eu de place en crèche et /ou qui recherchent une Assistante Maternelle agréee par la Protection Maternelle Infan-tile. Cette action ne pourra pas être maintenue compte tenu du contexte sanitaire cette année. La Ville de Mennecy reste soucieuse de l'accueil des enfants de 0-3 ans et vous propose une nouvelle organisation.

A cet effet, nous vous proposons sans obligation de remplir le **coupon** ci-joint. Vos besoins seront transmis à toutes les Assistantes Maternelles de Mennecy.

Vous pouvez envoyer ce coupon au RAM : 30 Rue du Bel Air ou par mail : ram@mennecy.fr

En fonction de vos besoins, les Assistantes Maternelles qui sont susceptibles de pouvoir accueillir votre ou vos enfants, pourront vous contacter directement.

Noms prénoms des parents :.....

Noms prénom de l'enfant :.....

L'âge de l'enfant :.....

Les jours et horaires d'accueil : .....

Adresse mail :.....

Conférence

« Les pleurs des enfants »

Le 28 avril, le RAM propose une conférence animée par Karima Derkaoui, psychologue clini-cienne, spécialisée dans l'accompagnement à la parentalité, intitulée « les pleurs des enfants, ex-pliqués notamment à travers les neurosciences ».

Cette conférence est ouverte aux parents et professionnels de la petite enfance, dont les assistantes maternelles de Mennecy.

Jeudi 15 octobre de 18h30 à 22h

Salles Gilberte Martin et Jean-Claude Vollant, 14 avenue Darblay

Entrée libre sur inscription ram@mennecy.fr

ufolep
TOUS LES SPORTS AUTREMENT

Formations petite enfance

Dans le cadre de la professionnalisation des agents, le service enfance a souhaité mettre en place des formations spécifiques afin de compléter leur parcours professionnel.

Depuis le mois de mars 2019, Mme Gaëlle Morillon, directrice d'accueil de loisirs, propose aux agents de restauration, aux ATSEM ainsi qu'aux animateurs des formations pédagogiques en lien avec leur secteur d'activité. Ces formations ont pour but d'aborder, sous forme de thématique, les questions liées à l'accompagnement et à la prise en charge de l'enfant.

De plus, par le biais du comité départemental d'escrime, les animateurs de la ville bénéficient d'une formation gratuite pour la découverte de la pratique d'escrime. Cela comprend également le prêt de matériel afin qu'ils puissent par la suite proposer cette discipline sur les Accueils de Loisirs et sur la Maison des Jeunes.

La Ville de Mennecy a également signé un partenariat avec L'UFOLEP (1ère fédération sportive multisports) afin de pouvoir développer l'axe de formation.

Pour l'année 2020, une nouvelle perspective est proposée dans le cadre de la convention mise en place avec UFOLEP :

L'opportunité pour 13 jeunes de 16 à 25 ans d'obtenir gratuitement un Certificat de Qualification Professionnelle (CQP) « Animateur de loisir sportif » intégrant le certificat de Prévention et de Se-cours Civique de niveau 1 (PSC1).

Ce diplôme multisports est proposé aux jeunes Menneçois et aux animateurs de la commune.

Sous réserve de critères d'accès mis en place par la DDCS (Direction Départementale de la Co-hésion sociale), l'UFOLEP prend intégralement en charge le coût du Certificat de Qualification Professionnelle (CQP) « Animateur de loisir sportif », et du certificat de Prévention et de Secours Civique de niveau 1 (PSC1).

Les crèches passent au lait bio

Fin 2018, Mennecy signait avec le Réseau Environnement Santé la charte d'engagement « Villes et territoires sans perturbateurs endocriniens ». Depuis lors, de nombreuses actions ont été menées en direction des écoles, des accueils de loisirs et des crèches.

Après avoir considérablement réduit l'usage des mauvais plastiques (couverts, bols et assiettes) et des produits d'entretien nocifs, augmenté la proportion des aliments bio et des produits en circuits courts dans l'alimentation, ou encore être passée aux couches biodégradables, un nouveau pas vient d'être franchi. Depuis le 1er février 2020, les crèches municipales ont changé de fournisseur de lait infantile et proposent désormais aux enfants un lait biologique.

Contrairement aux autres marques présentes sur le marché, ce lait ne contient pas de résidus de pesticides, auxquels les enfants sont particulièrement sensibles. Il respecte dans le même temps les normes diététiques et nutritionnelles en vigueur, et fait l'objet de contrôles de qualité stricts.

Le léger surcoût induit par ce changement de fournisseur est intégralement pris en charge par la collectivité, sans répercussion sur les familles.

Visite

Toute l'équipe du Conseil Municipal des Enfants a visité l'Assemblée nationale le 29 janvier 2020.

Graines d'astronomes

Dans le cadre de ses projets, le Conseil Municipal des Enfants recherche des bénévoles passionnés d'astronomie pour animer un club.

Si vous êtes intéressé, n'hésitez pas à vous rapprocher du service Scolaire en mairie Monique Saillet !

Tél. 01 69 90 73 43

Scolaire

Inscriptions rentrée scolaire 2020-2021

Pour rappel, les inscriptions scolaires pour la prochaine rentrée sont ouvertes.

Sont concernés les enfants nés en 2017 qui feront leur rentrée en petite section et les enfants entrant au CP (sauf pour les groupes scolaires de la Verville et de la Sablière).

Documents à fournir : livret de famille / carnet de santé / justificatif de domicile / jugement de divorce le cas échéant.

Les inscriptions à la restauration et au périscolaire seront effectuées simultanément.

Uniquement par mail à : scolaire@mennecy.fr

Tél. 01 69 90 73 58

Projet passerelle
accompagner pour grandir

Il n'est pas tous les jours facile de grandir. D'âge en âge, l'entrée à l'école maternelle, puis élémentaire, au collège ou au lycée sont autant de caps à franchir, avec plus ou moins de difficultés selon les enfants.

Le dispositif passerelle, mis en œuvre depuis 3 ans au sein des services municipaux de la Ville de Mennecy, vise à faciliter ces transitions en favorisant les liens entre structures péri et extra-scolaires, en instaurant une continuité et une cohérence éducatives et en accompagnant au mieux les enfants selon leurs besoins spécifiques. C'est l'un des axes du Projet Educatif de Territoire porté par la Ville. Véritable démarche partenariale et transversale, elle repose sur l'implication de l'ensemble des acteurs professionnels pour proposer aux jeunes enfants, enfants, adolescents et parents des actions facilitant leur parcours au sein des différentes structures municipales. Il répond, dans le même temps, aux attentes des familles.

Pour les enfants

De la petite enfance à l'âge adulte, l'enfant est invité à franchir un certain nombre d'étapes marquantes dans son développement personnel et son parcours scolaire. Celles-ci l'amènent à découvrir de nouveaux repères affectifs, sociaux, spatiaux et temporels, des supports d'apprentissages différents, et nécessitent un temps d'adaptation pour l'enfant et sa famille. Si certaines ruptures sont nécessaires pour grandir, d'autres peuvent déstabiliser et fragiliser.

C'est pourquoi le projet passerelle prévoit l'organisation de journées portes ouvertes, d'actions, de temps d'animation ou de mini-séjours communs, permettant aux familles et plus particulièrement aux enfants de visiter, découvrir et se familiariser avec les locaux, de rencontrer d'autres enfants plus âgés ainsi que les professionnels qu'ils fréquenteront quotidiennement l'année suivante.

Ces actions visent à faciliter les transitions, favoriser l'intégration, permettre aux enfants de développer leur autonomie, renforcer leur sentiment de sécurité, se projeter et grandir.

Pour les professionnels

Concrètement, la mise en œuvre du projet passerelle s'articule autour d'un comité de pilotage et de comités techniques, au sein desquels des professionnels représentant chaque structure échangent régulièrement, définissent collectivement les actions passerelles et partagent leurs retours sur expérience. Assistantes maternelles indépendantes (via le RAM), auxiliaires de puériculture, éducatrices de jeunes enfants, agents de restauration scolaire, animateurs et directeurs de structure sont ainsi partie prenante de cette démarche.

Des actions de formation sont également entreprises, autour de problématiques professionnelles communes (par exemple, autour de l'observation, de la distance professionnelle et de la gestion des émotions), qui permettent de développer des connaissances mutuelles.

Cette démarche partenariale contribue à dépasser les cloisonnements institutionnels et ceux qui relèvent des cultures professionnelles, au service d'une continuité de l'accueil de l'enfant. C'est aussi pour les agents, l'occasion d'enrichir leurs pratiques professionnelles au quotidien.

Une attente de la part des familles

En permettant aux parents de mieux connaître et comprendre le fonctionnement des différentes structures d'accueil, les actions passerelles aident ces derniers à mieux identifier les continuités et ruptures dans le parcours de leurs enfants, pour mieux les accompagner.

Elles contribuent également à instaurer des échanges et une communication de qualité avec les équipes professionnelles.

Elles concourent ainsi à soutenir leur rôle éducatif.

Plus d'informations :
Marie-Noëlle Brambilla
Tél. 01 69 90 60 37

Retour sur les vacances d'hiver

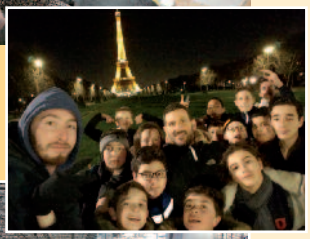

Les deux maisons des jeunes ont proposé sur les structures de nombreuses activités variées selon la demande des jeunes accueillis : ateliers culinaires, jeux en extérieur, jeux de société, ou encore des activités mises en place avec les animateurs.

Avant le confinement, le service jeunesse a proposé de nombreuses animations durant les va-cances de février. Les jeunes ont pu profiter des sorties diverses et variées : patinoire, « Paris by night », tir à l'arc… Des repas à thème ont été organisés. Le premier a été en partenariat avec l'IME « Jean Paul » et la MAS Alter Ego de Mennecy. Ils ont proposé un concert qui a été suivi d'un grand repas partagé. Le deuxième repas avait au menu fajitas suivi d'une soirée karaoké. Un séjour a aussi été organisé : les jeunes sont partis 5 jours au Center Parcs « Le domaine des 3 forêts ». Ils ont pu profiter de la piscine ainsi que d'une partie de bowling.

Ce séjour aura permis aux jeunes d'apprendre la vie en collectivité et à être autonomes pour la vie quotidienne. Ce séjour a été une première expérience pour certains qui, ont beaucoup apprécié ces vacances entre amis. Les vacances de février se sont terminées par le one-man show de Redouane Behache, le comédien à montré au public menneçois qu'il est capable d'interpréter divers personnages avec une habileté et un talent déconcertants.

Chantiers jeunes

24 jeunes Menneçois ont pris part, avant le confinement, aux chantiers jeunes proposés par la Ville et le Siarce.

Durant une semaine, ils ont participé à diverses missions d'entretien de notre patrimoine et de notre cadre de vie, à travers des opérations d'élagage, nettoyage et rangement notamment. A l'issue de ces chantiers, ils se sont vus récompensés pour ces heures d'engagement bénévole, par la remise de diplômes et de chèques cadeaux qui leur permettront de financer leurs projets.

La Ville et ses partenaires proposent régulièrement ce type de chantier destiné aux 18-25 ans sous réserve des conditions sanitaires actuelles.

Renseignements et inscriptions auprès de la Maison des Jeunes. Tél. 01 69 90 53 44

Direction de l'Education

La direction de l'Education développe et propose des actions liées à l'accompagnement de la parentalité.

L'objectif est de favoriser l'épanouissement et le bien-être des parents et de leurs enfants. Ces actions s'inscrivent en transversalité entre les différentes structures liées à l'enfant et à son parent.

Leur démarche et axe de travail sont orientés vers un accompagnement dit « positif » basé sur la bienveillance. Le pôle parentalité propose des outils basés sur l'écoute, le conseil, le dialogue et l'information.

De nombreuses familles ont déjà pu profiter d'actions au cours de l'année 2019 sur différents aspects tels que :

- **des ateliers parent/enfant** (jeux en famille, atelier culinaire…)
- **des actions de sensibilisation** liées aux risques du numérique, à l'éducation à la sexualité avec comme partenaires le CRIPS, le Conseil Départemental…
- **des week-ends en hébergement insolite**, partager une journée en famille sur l'Ile de loisirs de la Région telle que Bois-Le-Roi, Buthiers…

Ces actions et événements ont pour but de favoriser le lien parent/enfant.

Prochains événements

- **Jeu de piste « Selfie en famille »** (ouvert à tous) dans le parc de Villeroy le samedi 4 juillet à partir de 14h30
- **Journées parent/enfant** à l'Ile de Loisirs de Bois-le-Roi le 17 juillet et le 21 août. L'occasion de s'évader une journée en famille, de profiter d'activités (Accrobranche, baignade, tir à l'arc…) et de partager un moment convivial avec d'autres familles.

Transport aller/retour en bus, Repas non fourni (prévoir un pique nique)**, sur inscription, 1€ par participant**

Tél. 07 64 39 40 53
Renseignements et informations auprès de Mme Stéphanie RIGAUD, référente Parentalité

Vie économique

Changement de propriétaire

Boucherie du Parc

Des produits de qualité et du terroir

Après avoir exercé dans l'une des boucheries les plus réputées d'Île-de-France (Boucherie 1900 à Sceaux), Charles Zimmermann s'installe au Centre commercial de la Verville.

Dans sa boucherie, vous trouverez des produits frais soigneusement sélectionnés pour leur qualité, leur provenance et leur fabrication artisanale.

Sans conservateurs ni polyphosphates, les spécialités bouchères provenant de Corrèze, les volailles de Tauzin, la charcuterie fermière… sont préparées avec savoir-faire pour régaler vos papilles. Des plats traiteur et un bel assortiment de fromages sont également proposés à la vente.

Horaires : Du mardi au samedi :
7h30-13h et 15h30-20h / Dimanche : 7h30-13h30
Livraison à domicile le vendredi de 13h à 15h

Centre commercial de la Verville
Tél. 01 64 99 76 00

Changement de propriétaire

Bar-tabac Le Nemrod

A partir du 1er juillet, Chantal et Arthur auront le plaisir de vous accueillir dans le bar-tabac du centre-ville.

Ouvert 7j/7 tout l'été, vous y retrouverez les services antérieurs et les nouveaux propriétaires vous réservent quelques belles surprises.

Horaires : lundi au vendredi 7h-20h
Samedi 8h-20h - Dimanche et jours fériés 8h-13h30

3 rue de l'Arcade - Tél. 01 64 57 00 13

Changement de propriétaire

Le Chalet de Mennecy

En 2007, Laurent Le Buzulier ouvrait cette crêperie atypique aux notes savoyardes et a su l'amener à un beau niveau d'excellence en décrochant 3 Papilles d'Or pour faire de ce lieu le rendez-vous incontournable des Menneçois.

Aujourd'hui, il part pour une nouvelle expérience culinaire en province et laisse la place à Diane.
Cette cliente menneçoise assidue, qui a une belle expérience dans la restauration, est ravie de reprendre le flambeau et a souhaité garder l'équipe au grand complet, ainsi que l'esprit du lieu… et toutes les marmottes !

Horaires :
Midi : lundi au samedi 12h-14h30
Soir : lundi au vendredi 19h-22h - Samedi 19h-22h30

Centre commercial Paul Cézanne
47 bd Charles de Gaulle
Tél. 01 64 57 11 65
Le-chalet-de-Mennecy

Clim2E

Des professionnels expérimentés pour votre confort de vie.

Forte de plus de 30 ans d'expérience dans la climatisation réversible et les pompes à chaleur, Clim2E s'adresse aux particuliers comme aux professionnels.

Ses techniciens qualifiés interviennent pour vous conseiller, définir sur site les meilleures solutions pour votre projet, vous proposer un devis détaillé gratuit sur mesure, installer et entretenir le système choisi.

Les beaux jours arrivant, n'hésitez pas à les contacter pour un confort optimum.

3 rue de Vilmorin
Tél. 09 75 57 18 81 - contact@clim2e.fr

Changement de propriétaire

Mc Donald's

Un nouveau propriétaire, mais la même équipe pour vous accueillir

Tiago Castro qui a repris le restaurant Mc Donald's de Mennecy début février est animé par les mêmes motivations que les anciens propriétaires qui avaient à cœur de vous proposer des produits et services qualitatifs.

Rien de changé aussi bien au niveau de l'équipe, que de l'attention portée aux services rendus, des promotions pérennes avec le cinéma Confluences, de l'application 15-25 ans, de la convivialité et du dynamisme de l'établissement…

Horaires : 9h-minuit, 7/7j

Boulevard Charles de Gaulle - Tél. 01 69 23 40 58
McdonaldsMennecy - mcdomennecy
www.mespromos.net

DEAZ Electricité

Fort de 15 ans d'expérience, Alexandre De Azevedo a créé son entreprise d'électricité pour répondre aux besoins des particuliers comme des professionnels.

Ses domaines d'expertise sont l'électricité générale : neuf, rénovation, dépannage, mise en conformité, installation de VMC mais aussi installation d'interphone/visiophone et de motorisation. Travaillant avec sérieux, rigueur et professionnalisme, un diagnostic précis et détaillé sera établi et communiqué gratuitement à chaque intervention.

DeAz-Electricité
Tél. 06 77 32 82 23 - deazelectricite@gmail.com
www.deaz-electricite.fr

Charcuterie Rousseau

Encore une belle récompense pour l'artisan-charcutier installé depuis 19 ans à Mennecy.

Début mai, Jacky a obtenu la 2e médaille d'or de sa carrière au concours international de Mortagne-au-Perche pour son boudin noir traditionnel.

Du mardi au samedi 9h-13h30 et 16h-20h
Dimanche de 9h à 13h30

Boucherie-charcuterie Rousseau
1 rue du Général-Pierre à Mennecy
Tél. 01 64 57 00 83

Changement d'adresse

Holi.Office

L'espace de co-working dernièrement ouvert à Mennecy s'agrandit et s'implante dans la zone commerciale d'Intermarché pour plus d'accessibilité.

Holi.office propose les mêmes prestations que celles présentées dans le Mennecy Actualités n°46 de janvier 2020, dans des locaux plus spacieux et plus en adéquation avec les besoins de ses clients. Ainsi, ce sont maintenant quelque 250 m² connectés, mis à disposition avec tout le matériel informatique souhaité, dont une salle de réunion de 50 m², un bureau de 20 m², une cuisine équipée et un open space de plus de 100 m², pour travailler, partager, se réunir, organiser et animer des ateliers. Privatisation possible pour les professionnels.

ZAC Montvrain I - 7 rue Jean Cocteau (à côté de Subway)
Tél. 06 63 37 96 46 - contact@holi-office.fr - www.holi-office.fr
Holi Office

Jerem's Barber shop

Un nouveau lieu pour prendre soin de vous, Messieurs !

Installé dans le quartier de la gare, Jeremy, coiffeur-barbier depuis 2002, vous accueille dans son salon dédié aux hommes. Dans un cadre inspiré des barbershops américains et une ambiance décontractée, il saura entretenir votre barbe avec des produits de qualité et sublimer vos cheveux (les jeunes garçons sont également les bienvenus).

Sur rendez-vous du mardi au samedi 9h-13h et 14h-19h
1 avenue Darblay - Tél. 01 61 61 07 94
Jerem's Barbershop

Vie économique

Marie-Laure Jonquet Pochet - Sophrologue

Marie-Laure Jonquet Pochet, sophrologue formée à l'Institut de Formation à la Sophrologie (Aliotta - Paris X), vous propose d'être acteur de votre bien-être.

La sophrologie est une méthode psychocorporelle qui permet de réconcilier le corps et l'esprit.
Elle s'appuie sur des exercices de détente musculaire et mentale, la respiration contrôlée mais également sur la visualisation positive.
Elle s'adresse aux enfants (à partir de 3 ans), adolescents, adultes et personnes âgées.

La sophrologie est utilisée pour :
- améliorer votre quotidien (gestion du stress, troubles du sommeil, confiance en soi, concentration, gestion des émotions…)
- vous préparer à un événement (accouchement, permis de conduire, examens, intervention chirurgicale, prise de parole en public…)
- vous accompagner durant un traitement médical (gestion de la douleur…)
- vaincre vos phobies ou vos pulsions.

Un accompagnement individuel, adapté et personnalisé, en sophrologie comporte en moyenne 8 à 12 séances.
La sophrologie peut être pratiquée en groupes également dans les écoles, les collectivités, les entreprises, les associations…

Sur rendez-vous au 06 77 95 24 09 ou sur Doctolib

Marie-Laure Jonquet Pochet
Centre médical - Place Normandie Niemen - 91540 Mennecy - marielaure.pochet.sophrologue@gmail.com - sophromennecy.com
Marie-Laure Pochet - Sophrologue

À MENNECY, DÉCOUVREZ « CARRÉ VILLEROY »
DEVENEZ PROPRIÉTAIRE DE VOTRE APPARTEMENT NEUF DU 2 AU 4 PIÈCES

LES NOUVEAUX CONSTRUCTEURS

- Appréciez le privilège de concilier les avantages de la ville et la proximité du Parc de Villeroy
- À 5 mn à pied du centre historique : marchés, commerces, écoles
- À 800m de la gare RER de Mennecy

Votre 3 PIÈCES Lot C103 à partir de 749 € / MOIS avec apport (1)

Votre 4 PIÈCES Lot C102 à partir de 947 € / MOIS avec apport (2)

Contactez-nous au
0 805 405 485 Service & appel gratuits

LNC.fr

ESPACE DE VENTE
51 boulevard Charles de Gaulle à Mennecy

LES NOUVEAUX CONSTRUCTEURS, 50 Route de la Reine - 92100 Boulogne-Billancourt - Illustrations non contractuelles à caractère d'ambiance. Document non contractuel à caractère publicitaire - 06/2020. (1) Détails et conditions sur notre espace de vente et sur LNC.fr. Sous réserve d'éligibilité au Prêt à Taux Zéro et d'un apport de 11 000 €. (2) Détails et conditions sur notre espace de vente et sur LNC.fr. Sous réserve d'éligibilité au Prêt à Taux Zéro et d'un apport de 9 000 €.

Hommage

Monique Ortusi

C'est avec une certaine émotion que nous avons appris le décès de Monique Ortusi survenu le 17 juillet 2019.

Monique, dont la gentillesse et le professionnalisme étaient appréciés de ses collègues et de tous les usagers de la bibliothèque municipale Madeleine de l'Aubespine de Mennecy, lieu qu'elle a tant aimé et dans lequel elle s'est épanouie jusqu'à sa retraite. Elle y excellait dans le domaine des contes pour enfants et y exerça avec ses plus fidèles amies Michelle Herlin, Annie Cosson, Jeannine Durant, qui restèrent à ses cotés dans les moments tant glorieux que difficiles de sa vie.

Tout en continuant à travaillant à la Bibliothèque, Monique reprit ses études de lettres et de psychologie pour devenir pendant sa retraite psychologue clinicienne et psychothérapeute spécialisée dans l'hypnose.

Hôtesse de l'air de formation, elle a débuté au sein de la compagnie Air Inter pendant l'âge d'or de l'aviation civile dans les années 60. C'est sur son lieu ce travail qu'elle rencontre Maurice Cherret, commandant de bord, ayant reçu la médaille d'honneur de l'aéronautique et le mérite national des mains du président Jacques Chirac, également adjoint au maire, chargé des finances, de 1983 à 1989 au côté de Jean-Jacques Robert. Ensemble ils décident de s'installer à Mennecy en 1973, ville dans laquelle Monique Ortusi restera plus de 40 ans. Ils auront ensemble deux enfants, Pierre-Jean et Véronique.

Toutes nos sincères pensées vont à sa famille et ses proches.

Culture

Les Estivales

30 soirées musicales en plein air

Après le succès rencontré lors des précédentes éditions, les Estivales reviennent cet été et jusqu'en septembre !

Fruit d'un partenariat entre le service culturel de la Ville et les commerces et restaurants menneçois, ces soirées musicales vous offriront l'occasion de venir, en famille ou entre amis, vous restaurer ou prendre un verre au rythme du jazz, du rock ou de la variété française et internationale.

Programmation sur mennecy.fr et

Portrait

Bernard Gaudin

Bernard Gaudin nous quitte pour sa maison de Bretagne.

Né à Mennecy, place de la mairie, le 4 juin 1937 et membre de la fanfare depuis son plus jeune âge, il occupait le pupitre de tubiste. Son père était lui-même musicien dans cette même Société. Il accepte le poste de trésorier de 1970 jusqu'à son départ en 2020.

Il se marie à Mennecy en 1962. Deux enfants naissent de cette union, Philippe et Véronique, tous deux musiciens de la Société Musicale (ex fanfare de Mennecy). Sur les 7 petits enfants, 3 prennent également la relève au sein de notre Société, couvrant ainsi la 4e génération de Gaudin au service de la musique.

Nous souhaitons à Bernard et Monique une excellente retraite chez nos voisins de Bretagne !

Salon du Livre et de la BD d'Ile-de-France

Retour sur l'édition 2020 du Salon du Livre et de la BD d'Ile-de-France

Inauguré par Valérie Pécresse, Présidente de la Région, mais aussi auteure, ce dixième Salon du livre et de la BD d'Île-de-France a tenu toutes ses promesses.

Un cadre exceptionnel et renouvelé, une formidable marraine, la reine du polar Karine Giébel, 6 anciens parrains et marraines venus fêter cet anniversaire avec leurs lecteurs : Mireille Calmel, Franz Bartelt, Philippe Bilger, Gilbert Bordes, Jacques Ravenne et Emmanuel Pierrat, plus de 120 auteurs et illustrateurs représentant tous les genres littéraires, des milliers de visiteurs sur les 2 journées et de très nombreuses animations culturelles pour tous les âges.

Cette année, 1 500 élèves des classes de CM1 aux classes de 2nde ont participé aux concours d'écriture organisés par la Municipalité en collaboration avec les établissements d'enseignement de la ville.

Le traditionnel concours de Nouvelle et le prix du 1er roman ont également permis de récompenser des auteurs « en herbe » mais de grande qualité.

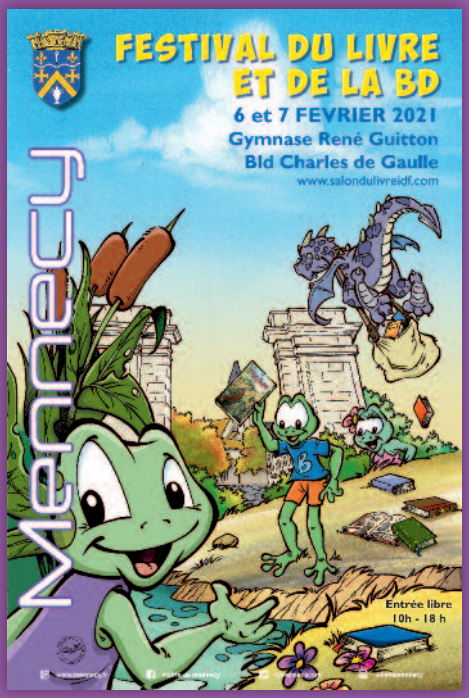

Salon du Livre et de la BD d'Ile-de-France 2021

Le prochain Festival du Livre aura lieu les 6 et 7 février prochains et devrait cette fois encore accueillir de prestigieux talents littéraires.

Pour cette onzième édition, les organisateurs prévoient également de proposer aux visiteurs de nombreuses animations périphériques, la remise de Prix du premier roman de la Ville de Mennecy et des concours d'écriture pour les jeunes et les adultes.

L'affiche de cette année a été réalisée par Fabien Rypert, un dessinateur de BD qui sera présent parmi les 120 auteurs invités.

La manifestation s'ouvrira par un concert donné au théâtre, avec la participation de Georges Chelon et de Bernard Sauvat.

Un concours de nouvelles, ouvert à tous, est lancé (règlement sur demande à l'adresse : salondulivreidf@gmail.com)

Le programme complet sera communiqué dès la rentrée.

Votre **résidence senior** **Loreden** à **Mennecy**

(1)Soit 0€au lieu de 280€ : exemple d'honoraires TTC pour un 28m² sur la résidence présentée, comprenant la visite, la constitution du dossier et la rédaction du bail, soit 10€/m². (2) Prestation d'état des lieux à partir de 84€ : honoraires TTC pour un 28m² sur la résidence présentée pour la réalisation des états des lieux d'entrée et de sortie, hors prestation d'huissier, soit 3€/m².

05 56 56 78 56
06 69 65 90 72
loreden.fr

PICHET

Solidarités

Plan canicule

Tout au long de l'année, le Centre Communal d'Action Sociale (CCAS) intervient au service des Menneçois pour leur apporter réconfort et assistance en cas de besoin.

De même l'été, pour faire face aux risques auxquels les plus fragiles d'entre nous sont exposés en cas de fortes chaleurs, le CCAS s'inscrit dans le cadre du dispositif anti-canicule.

Il tient à ce titre un registre nominatif des personnes âgées de plus de 60 ans ou handicapées qu'il peut contacter et accompagner si besoin.

Pour bénéficier de cette assistance, il est conseillé de se faire recenser auprès du CCAS.

Cette inscription est gratuite et confidentielle.

Elle permet, en cas de déclenchement du plan Canicule par le Préfet, d'assurer une vigilance active voire une intervention ciblée auprès des personnes en difficulté.

Pour tout renseignement et pour bénéficier du Plan canicule, faites-vous connaître auprès du CCAS.

Tél. 01 69 90 61 90

Soutenons le commerce local !

Les commerçants de Mennecy sont heureux de vous accueillir en toute sécurité dans leurs boutiques.

Gel hydro-alcoolique, port du masque, protection plexiglas, tout est prévu.

Faites-vous plaisir tout en soutenant le commerce local !

Portrait

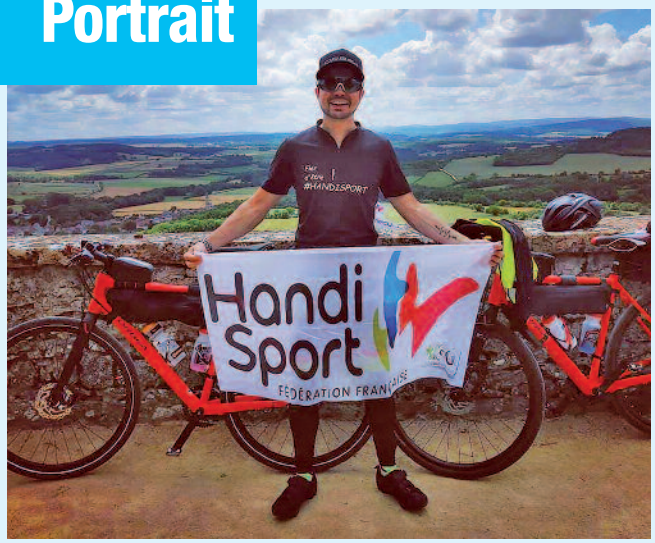

Sébastien Garcia :
Challenge solidaire de déconfinement !

Notre champion de VTT&Gravel a organisé, durant la période du confinement, 2 « petits » challenges handisport en binôme.

Le 29 et 30 mai en duo avec son ami Régis Riaux, opéré du cœur en 2019, ils ont parcouru 200 km en 2 jours depuis Mennecy jusqu'au canal d'Orléans.

Equipsé de bikepacking et d'une remorque lestée de 25 kilos contenant le nécessaire du campeur autonome, ils ont parcouru la Beauce et le Loiret dans des conditions agréables hormis un vent de face terrible et vécu une expérience inoubliable.

Le 7 et 8 juin, avec son accompagnateur historique Thomas Boivin, ils ont réalisé un "challenge dénivelé" dans le Parc régional du Morvan : 165 km à travers les routes, chemins pierreux, sentiers et autres axes escarpés en longeant des lacs d'altitude et en traversant des forêts luxuriantes.

Le dépassement de soi et l'oubli de la pathologie sont les principaux buts de ces challenges que Sébastien réalise depuis 2018 comme les ascensions de cols (Ventoux, Tourmalet, Pas de Peyrol…) et autres périples plus longs en traversant des contrées comme la Forêt Noire, l'Autriche, le Liechstenstein, etc.).

Suivez ses aventures et soutenez le sur les réseaux sociaux :

VTT&Gravel Handisport

Instagram : vttgravelhandisport

APF France Handicap

APF France handicap est une association reconnue d'utilité publique, de défense et de représentation des personnes en situation de handicap et de leurs proches. APF France handicap porte des valeurs militantes et sociales pour une société inclusive et solidaire. Elle agit pour l'égalité des droits, la citoyenneté, la participation sociale et le libre choix du mode de vie des personnes en situation de handicap et de leur famille.

Chaque département compte une délégation. Cette délégation a pour mission essentielle d'accueillir et d'accompagner, de développer, de dynamiser, de revendiquer et de représenter les personnes en situation de handicap et leurs proches. Elle soutient les actions, les initiatives des personnes et des groupes qui contribuent à créer du lien social et à rompre l'isolement par le biais de ses Comités locaux tel que Mennecy.

Samedi 18 janvier, une galette des rois a été organisée par le comité APF France handicap et l'association Eve Eveil. De nombreuses personnes ont répondu présentes, dont le Rotary Club, Mas Alter Ego… M. Jean-Philippe Dugoin Clément, Maire et Mme Annie Pioffet, adjointe aux Sports, Vie associative, ont fait l'honneur de leur présence. APF France handicap rassemble aujourd'hui près de 100 000 acteurs : adhérents, élus, salariés, bénévoles et volontaires, usagers, sans compter ses dizaines de milliers de donateurs et sympa-thisants

Informations et déroulé à suivre sur le blog : dd91.blogs.apf.asso.fr

KB Training

L'association KB TRAINING organise régulièrement des "Train & Brunch".

Le concept : un cours de sport collectif suivi d'un brunch équilibré. Elle dispense chaque semaine des cours collectifs pour les adultes, ainsi que pour les ados de la Maison des Jeunes. Une démarche sport et santé pour dynamiser les Menneçois !

KB TRAINING @kbtraining91

Amicale de la pétanque

Les beaux jours reviennent ! Et si on en profitait pour jouer à la pétanque ?

L'Amicale de la pétanque de Mennecy vous invite à la rejoindre. Pour une cotisation annuelle de 20€, vous pourrez jouer en toute amitié (pas de licence) dans le cadre agréable du boulodrome situé derrière le dojo, près de l'Aquastade.

Rendez-vous est donné tous les après-midis du lundi au vendredi à partir de 14h30. Une après-midi d'essai est offerte.

Renseignements :
Alain Dragoman Tél. 06 74 51 73 85 ou adragoman1952@gmail.com
Claude Henriot
Tél. 06 09 04 51 17 ou cl.henriot@yahoo.fr

LM Style91

Cette association loi 1901 basée à Mennecy a été créée en 2019 par la Présidente, Mme Stéphanie Thery.

L'association est indépendante, hors politique.

Son but et souhait principal est de rassembler les habitants de la commune de Mennecy et alen-tours, au travers d'ateliers créatifs et ludiques, animer la vie sociale d'initiatives collectives et fédé-ratrices, ce qui permettrait aux générations d'échanger, de tisser des liens, des rencontres entre riverains, et surtout de sortir de l'isolement.

L'association LM'Style 91 défend le vivre ensemble et toutes sortes d'alternatives pour le bien-être de tous.

Activités et sorties :

À la salle Alexandre Thobois, de 14h15 à 16h45

- **27 Juin** - Créa couture
- **6 juillet** - Aquarium Sea Life Val d'Europe
- **11 Juillet** - Jeux de société XXL
- **25 Juillet** - Fête de fin d'année

Le détail des activités proposées est disponible sur la page LM'Style

Vie associative

Une nouvelle association vient de voir le jour : Mennecy Sports de Glisse

Cette dernière a pour but de promouvoir, partager et animer la pratique des sports de glisse (roller, skateboard, trottinette…).

Parmi ses activités, de l'apprentissage, du perfectionnement dans chaque pratique, des sessions sur divers spots et une pratique en « flat » (sur espaces plats et lisses), ainsi que diverses activités en lien avec les sports de glisse (design, création manuelle, dessin…).

Des activités adaptées au niveau de chacun(e), bénéficiant d'un encadrement sérieux et sécurisé, dans une ambiance conviviale où prévaudront l'entraide, la bonne humeur et le respect de chacun(e).

N'hésitez pas à les rejoindre !

Renseignements : mennecysportdeglisse@gmail.com

Rotary Club et Asec

Durant le mois de mai, le Rotary Club de Mennecy ainsi que l'association Asec se sont associés pour offrir des plants de tomates aux séniors de la Résidence Gauraz ainsi qu'à chaque écolier qui avait fait l'effort d'envoyer une lettre et un dessin aux personnes âgées, particulièrement isolées pendant la période de confinement.

Les points majeurs de ces actions :

- Assurer la continuité des liens inter-générations, entre les séniors et les jeunes de la commune,
- Permettre aux personnes âgées de cultiver une plante facile à entretenir et dont les fruits sont très agréables à consommer,
- Donner aux jeunes l'envie de choyer une plante attractive, dans leur jardin ou sur leur balcon, avec la fierté de pouvoir récolter et partager les fruits obtenus.
- Assurer un achat important auprès d'un artisan pépiniériste de la communauté de communes, qui a été fortement impacté par le Covid 19. A noter que cet acteur écono-mique local (Les Jardins d'Ollivier), travaille dans le plus grand respect de l'environnement, avec une certification « Agriculture Biologique ».

Les Scouts et Guides de France fêtent leur centenaire

Samedi 27 juin, dans toutes les régions, les groupes Scouts et Guides de France ont fêté les 100 ans de la création du mouvement : 100 ans d'ouverture sur le monde et les autres, 100 ans de défense de la nature, 100 ans de spiritualité, 100 ans à donner de la voix aux jeunes.

Des rassemblements ont eu lieu dans l'ensemble de l'hexagone et outre-mer. Le grand public a été invité à découvrir le scoutisme qui réuni des milliers de personnes autour des valeurs du res-pect, de la solidarité, de l'action, de la créativité. Ces rassemblements sont placés sous le signe de la fête, de la rencontre et de l'écologie avec les fameux grands jeux en plein air mais aussi des actions citoyennes et écologiques dans les villes et villages.
Le groupe Saint Pierre de Mennecy a participé à la fête, au local parc de Villeroy, mais également dans la ville.
Les jeunes Scouts et Guides de Mennecy ont à cœur de faire découvrir et vivre les valeurs scoutes à tous.

compamennecy2018gmail.com

Chèque sport/culture universel

Parce qu'aucune famille Menneçoise ne devrait être privée de pouvoir pratiquer un sport ou une activité culturelle, dès le mois de septembre, la Municipalité a décidé de mettre en place un chèque sport/culture universel.

Les enfants des familles justifiant d'un quotient familial pour les tranches 1 et 2 seront bénéfi-ciaires de ce chèque d'un montant plafonné à hauteur de 160 € afin de pouvoir pratiquer l'activité de leur choix.

Chaque année, une nouvelle tranche sera intégrée au dispositif. Une réunion de présentation s'est tenue samedi 27 juin en Mairie.

Pour toutes informations vous pouvez contacter le service vie associative au 01 69 90 73 55 ou par mail : associations@mennecy.fr

Le dispositif a été bien reçu par l'ensemble des associations.

Mennecy Aqua Club

Dès la rentrée sportive de septembre, le club de Natation du Val d'Essonne Mennecy Aqua Club propose les activités suivantes :

- Préparation au Sauv'Nage pour les enfants à partir de 6 ans
- Préparation aux tests de la Fédération Française de Natation (Pass'Sport de l'eau et Pass'Compétition)
- Perfectionnement pour les pré-ados et les adolescents
- Perfectionnement pour les adultes
- Compétition pour les jeunes et les adultes

Renseignements
Tél. 06 20 56 65 04
Site : vemacnatation91.fr

Mennecy Animation Tourisme

Des bénévoles engagés pour animer la ville

Ils sont sur tous les fronts. Du Salon du Livre au Marché de Noël, en passant par les Braderies, les Lotos et les grandes soirées thématiques comme les soirées Latina ou années 60, les bénévoles du MAT - entendez Mennecy Animation Tourisme - se mobilisent tout au long de l'année pour garantir le succès des manifestations prisées des Menneçois. Qu'ils assurent l'accueil, le placement, la décoration ou la buvette, leur enthousiasme et leur mobilisation sont essentiels au dynamisme de notre commune.

Fondée il y a 39 ans par Claude Garro, Mennecy Animation Tourisme compte aujourd'hui une quarantaine d'adhérents. Elle est aujourd'hui présidée par Jacques Juhel, récemment réélu pour 3 ans par l'assemblée générale. Ce dernier, qui assure en quelque sorte le rôle de locomotive vis-à-vis de ses bénévoles, prend plaisir à mettre depuis des années au service de la ville ses talents personnels de décorateur et metteur en scène. Partenaires pour l'organisation d'un grand nombre d'événements, une convention lie la Ville et l'association, définissant précisément la répartition des rôles et missions de chacune et permettant une grande complémentarité.

« Le maître mot sur lequel se fondent toutes ces actions est la confiance, explique Jacques Juhel : *confiance réciproque entre notre association et la Municipalité, mais aussi confiance au sein de notre équipe de bénévoles ».*

Si vous aussi souhaitez prendre part à l'animation de la commune, n'hésitez pas à les rejoindre !

Contact
Jacques Juhel
Tél. 06 86 67 93 65
Mail : cabjjl@orange.fr

Santé

Cabine de Télémédecine

À ce jour, 6 médecins généralistes sont en activité sur la commune pour près de 15 000 habitants.

La Ville de Mennecy, soucieuse de la santé de ses habitants avait déjà envisagé l'acquisition d'une cabine de téléconsultation au cours du mandat 2020/2026.

Sans être dans la zone de désert médical, l'augmentation de la population d'un côté et la pénurie de médecins de l'autre, il est apparu nécessaire de trouver une solution aux Menneçois pour que ceux-ci puissent continuer voire accéder aux soins médicaux.

La crise sanitaire qui a frappé le pays a accéléré le processus de décision. En effet, la commande a été passée le 31 mars 2020 pour une installation le vendredi 3 avril, une inauguration le 7 avril et les premiers patients dès le lendemain.

La cabine n'avait pas vocation à servir uniquement durant la période du COVID 19 mais de pérenniser un accès aux soins médicaux prioritairement pour la ville.

Les patients prennent un rendez-vous via une plateforme médicale, puis sont accueilli à la Mairie Monique Saillet dans un espace dédié toutes les demi-heures, ce qui évite le chassé-croisé et permet au personnel d'effectuer les protocoles de nettoyage entre chaque visite.

En effet, des protocoles rigoureux de nettoyage sont mis en place pour la cabine mais aussi pour l'espace d'accueil qui ne communique pas avec le bâtiment administratif.

Aujourd'hui ce service est ouvert de 10h à 12h et de 14h à 16h du lundi au vendredi. Les horaires d'ouvertures pourront évoluer en fonction de la demande.

Lors de la consultation, le patient est acteur de sa santé et sera amené à prendre ses constantes, s'auto-ausculter, guidé par un médecin pédagogue et habitué aux appareils de mesures de la cabine. Celle-ci est connectée et équipée d'instruments de mesure (stéthoscope, otoscope, oxymètre, tensiomètre…). Si nécessaire, le médecin peut également lancer l'impression d'une ordonnance dans la cabine.

L'investissement étant conséquent, la Ville a été subventionnée par la Région pour un montant de 20 000 €. Elle c'est tournée vers la CCVE afin d'obtenir un soutien financier mais également pour élargir le champ d'action du service à l'ensemble du territoire intercommunal touché par le désert médical moyennant une aide aux dépenses de fonctionnement.

Ce service d'accès au soin est disponible bien au-delà de l'état d'urgence et vous permettra d'obtenir une consultation dès lors que votre médecin ne sera pas en mesure de vous recevoir ou que vous avez une besoin urgent de consulter ou de renouvellement une ordonnance.

Prenez rendez-vous au 01 70 81 49 46

Bientôt un centre médical pluridisciplinaire à Mennecy

Le manque de médecins constitue un problème majeur de santé publique en France. Leur nombre continue à diminuer, inversement, la population ne cesse de croître dans notre agglomération.

Afin de répondre à cette problématique, un docteur en cardiologie et porteur de projet, a exprimé son intérêt auprès de la commune pour acquérir le bâtiment de l'ancien Centre des Finances Publiques situé avenue du Général de Gaulle. Cette acquisition permettra la création d'un centre médical pluridisciplinaire innovant dans lequel exerceront des médecins urgentistes, spécialistes, radiologues et infirmières. Ce type de structure est susceptible d'attirer de jeunes médecins qui ne souhaitent pas exercer leur art au sein d'un cabinet médical traditionnel. Ce centre permettra d'accueillir les patients avec ou sans rendez-vous, de 8h à 20h du lundi au samedi. Une dizaine de bureaux seront aménagés pour des consultations spécialisées (cardiologie, endocrinologie, ophtalmologie, urologie, gynécologie, chirurgie orthopédique et chirurgie générale). Un service de radiologie permettra de pratiquer des actes de radiologie conventionnelle.

La durée totale des travaux est estimée à 6 mois, cependant avec la crise du COVID-19, le début de l'activité pourra être repoussé.

#FortsPourMennecy

77, 74 MERCIS

L'élection municipale qui s'est tenue au mois de mars dernier a permis à la majorité sortante conduite par notre maire Jean-Philippe Dugoin-Clément d'être élue dès le premier tour sur **un score qui n'avait jamais été atteint à Mennecy de 77,74 %**.

Nous mesurons le poids de la confiance que vous nous avez faite en bravant les peurs et les inquiétudes pour venir voter malgré tout.

Nous mesurons également qu'**un soutien aussi large n'est pas un soutien partisan**, qu'il représente le vote et l'envie de continuer avec nous, Menneçois, venus de tous les horizons politiques.

Soyez assurés que nous mettrons notre énergie et notre détermination pour les 6 années qui viennent, comme nous l'avons fait lors des 6 années passées, à **tout faire pour mériter la confiance que vous nous avez donnée et poursuivre notre engagement pour faire de Mennecy une commune où il fait bon vivre**.

Jean-Philippe DUGOIN-CLEMENT - Annie PIOFFET - Claude GARRO - Anne-Marie DOUGNIAUX - Francis POTTIEZ - Marie-José PERRET - Xavier DUGOIN - Jouda PRAT - Jean-Paul REYNAUD - Dora ANNABI - Alain LE QUELLEC - Jean-Marc RITA LEITE - Carina COELHO - Christian BOUARD - Julien SCHENARDI - Corinne SAUVAGE - Astrid BENARD - Sandrine LEROTY - Christian VITOUS - Audrey RAYMOND - Patricia FOFFE - Gabin DOURNELLE - Loïc GALLAIS - Sophie RENAC - Bruno CARRANI - Hélène VETARD - Julien MARTINAUD - Céline DAVID - Thibaut LE BRECH - Julie-Anne SAMAMA

Merci. Merci à nos électeurs d'être allés voter le 15 mars alors que le confinement commençait et que la peur était présente dans beaucoup d'esprits. Merci à tous les bénévoles, merci à tous nos colistiers qui se sont mobilisés pour la bonne tenue de ce premier tour. Le peu de participation au scrutin doit nous rendre humbles et plus que jamais responsables.
Les 3 élus de la liste « une alternative pour Mennecy » réponderont présent-es pour engager notre ville sur la voie de la transition écologique dans la justice sociale. Nous ne relâcherons pas nos efforts pour défendre ce combat de citoyens et citoyennes pour mettre notre maire face à ses responsabilités climatiques.
La crise sanitaire et sociale montre qu'il est plus que jamais nécessaire d'adapter notre territoire et rendre notre ville verte vivable, solidaire, démocratique et agréable.

Patrick Polverelli, Valérie Decoeur, Jean-François Claisse, liste « une alternative pour Mennecy »

Votre publicité

Entreprises, artisans, commerçants, auto-entrepreneurs, vous souhaitez accroître votre visibilité et gagner de nouveaux clients ?

La Ville de Mennecy met à votre disposition des espaces publicitaires dans ses parutions (**Mennecy Actualités**, **Guide de la saison culturelle**, **Guide du Bel Âge**…), diffusées également en version numérique sur internet, et ce, à des tarifs particulièrement attractifs.

Informations, tarifs et modalités :
Service Communication
Tél. 01 69 90 73 59
Mail : communication@mennecy.fr

Etat civil

Cartes d'identité et passeports

La période du Covid 19 a entraîné un accroissement des délais d'attente pour la prise de rendez-vous, ainsi que de traitement et de fabrication des titres.

C'est pourquoi, pour être sûr d'obtenir vos titres dans les délais, il vous est vivement conseillé d'engager ces démarches en amont et de prendre dès à présent vos dispositions en prenant rendez-vous auprès du Service Etat-Civil.

En cette période difficile pour tous, nous vous conseillons d'appeler l'Etat-Civil au 01 69 90 80 32 avant de vous déplacer.

Carnet

Naissances Nessim ALKAN 23/12/2019 • Ailee VU HAMON 02/01/2020 • Eden SECK 07/01/2020 • Léa LEYMARIE 07/01/2020 • Côme ALDEGHERI 22/01/2020 • Margot MÉNÉTRIER 26/01/2020 • Victor CHANU 03/02/2020 • Chloé PIQUENET 10/02/2020 • Nuno PAVAN ALVES 11/02/2020 • Séréna CRISON 23/02/2020 • Gabriella-Isabelle BWABA 24/02/2020 • Ambre ACHEMAOUI 25/02/2020 • Sarah RAIHANI 01/03/2020 • Safiya FARES 02/03/2020 • Emilie PONGE 04/03/2020 • Aïna KANE 05/03/2020 • Louna ALVES 13/03/2020 • Maxence MORVAN 25/03/2020 • Irène DEMBREVILLE 01/04/2020 • Nathan LUCAS 16/04/2020 • Nina WALLET 18/04/2020 • Maïram DIA 02/05/2020 • Ambre PLE GLEY 04/05/2020 • Saly TACKY 06/05/2020 • Acyle MADANI 12/05/2020 • Eloane ALMON MONTEIRO 12/05/2020 • Meyson GOOSSENS DECLIPPEL 26/05/2020 • Lina BOUGUERRA 31/05/2020

Ne sont publiées que les naissances pour lesquelles les parents ont donné leur «accord pour une parution dans la presse».

Mariages KAKAROGLOU Alexandros BENMOHAMMED Sara 22/02/2020 • LEDUC Eric NSI-MINKO Gina 22/02/2020 • ASSOUNI Amel GIANNONE Krystelle 29/02/2020

PACS MILOSAVLJEVIC Maxim SIMON Morgane 08/02/2020 • BOUTTIER Jérémy BIDELOGNE Emilie 12/03/2020 • CASEIRO Victor LUS Manon 12/03/2020

Décès Antonio CONÇALVES TORRES 08/01/2020 • Simone MAVRÉ épouse ROUSSSEAU 12/01/2020 • Colette BILLARD épouse PIRÈS 15/01/2020 • Christian DANJOU 21/01/2020 • Hélène JANOWSKI veuve BRIAT 22/01/2020 • Laurent DELEBARRE 26/01/2020 • Michel LANJUIN 01/02/2020 • Virgilio DA SILVA 02/02/2020 • Jean-Pierre AUZANNEAU 05/02/2020 • Marie VIDES épouse CANCELA 09/02/2020 • Solange GIRAULT veuve CHANGARNIER 09/02/2020 • Jean BESCOND 13/02/2020 • Christianne GUIOT 15/02/2020 • Marie-Thérèse SERGIUS épouse BOUGRIER 17/02/2020 • Nicole SOUDAIS épouse LHORTOLARY 17/02/2020 • Emilienne CAYRON épouse BAUJARD 22/02/2020 • Lucien CHASTANET 27/02/2020 • Sylvette RINJONNEAU 27/02/2020 • Jean-Michel BOURDIER 09/03/2020 • Claude BILLARD 20/03/2020 • Colette PERRIOT veuve LEROI 24/03/2020 • Sylvie BRANCHU épouse CHEVALIER 25/03/2020 • Ly May XIA XOUA épouse CHONG TOUA 27/03/2020 • Nicole CHEYPPE épouse TETU 01/04/2020 • Josette FICHE 02/04/2020 • Andrée MAURIN veuve MICHEAU 04/04/2020 • Chantal DA SILVA veuve LESAGE 04/04/2020 • Jeannine TONNELIER veuve AUFFRAY 06/04/2020 • Raymond GUIDAL 08/04/2020 • Jacques GAUTHIER 09/04/2020 • Michel ROUDON 09/04/2020 • Denise BOUDAL veuve PRUVOT 10/04/2020 • Patrice BRUN 11/04/2020 • Liliane COURTINE épouse FERRAND 12/04/2020 • Yvon LE MILLIN 12/04/2020 • Jeanne MAURY veuve GIBERT 12/04/2020 • Laurence CAVALLIER veuve PELOQUIN 13/04/2020 • Jeannine MARCHE veuve BOURDOISEAU 13/04/2020 • Gisèle LEFÈVRE VEUVE tessier 14/04/2020 • Marie-Jeanne MAZURE 14/04/2020 • Ginette MELONI veuve VALLET 15/04/2020 • Joseph TERUEL 16/04/2020 • André FÉRET 17/04/2020 • Bruno BUSSIÈRE 18/04/2020 • Jacques NIOT 18/04/2020 • Monique ROUGEOT 20/04/2020 • Monique MAQUIGNY veuve BOINE 21/04/2020 • Yvonne MADEVON veuve FORTUNEL 22/04/2020 • Yvon ROSMORDUC 25/04/2020 • Jacques LOTTIN 28/04/2020 • Jackie HEURTIN veuve PETIT 01/05/2020 • Monique FREULON 14/05/2020 • Simone HERVÉ veuve DEMEILLERS 20/05/2020 • Jacques HUREAU 21/05/2020 • Damien TERRA 22/05/2020 • André BECONNE 25/05/2020 • Jeanine BEDDELEEM épouse LARCANCHE 28/05/2020 • Henriette DI DONATO 29/05/2020

Concert

Du 26 juin au 26 septembre
LES ESTIVALES 30 SOIRÉES MUSICALES EN PLEIN AIR !

▪ **C. Cial de la Verville :** 26 juin, 10 juillet, 24 juillet, 4 septembre et 11 septembre ▪ **Place de la Mairie :** 27 juin, 4 juillet, 11 juillet, 18 juillet, 25 juillet, 1 août, 8 août, 15 août, 22 août, 29 août, 5 septembre, 12 septembre, 19 septembre et 26 septembre ▪ **Le Stock :** 3 juillet, 7 août et 28 août ▪ **La Villa :** 17 juillet, 14 août et 18 septembre ▪ **Le Chalet :** 31 juillet, 21 août et 25 septembre ▪ **Sous réserve de modifications**

Famille

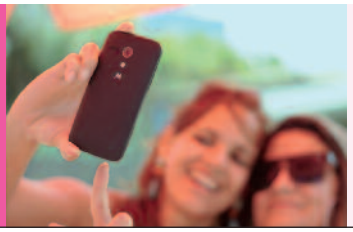

4 juillet
JOURNÉE « SELFIE EN FAMILLE »

▪ **A partir de 14h30** devant la fontaine du Parc de Villeroy
▪ Tél. 07 64 39 40 53 - stephanie.rigaud@mennecy.fr

▪ **Gratuit** et ouvert à tous.

Sortie

17 juillet et 21 août
JOURNÉES PARENTS/ENFANTS À L'ÎLE DE LOISIRS DE BOIS-LE-ROI

▪ Tél. 07 64 39 40 53

TARIF
▪ **1 €** par personne

Collecte

31 juillet et 2 octobre
DON DU SANG

▪ **Salles Marianne**

ÉVÉNEMENT

Début septembre
FORUM DES ASSOCIATIONS

▪ **Gymnase René Guitton**
▪ Service Vie associative
▪ Tél. 01 69 90 81 96

ÉVÉNEMENT

11et 12 septembre
MENNECY METAL FEST

▪ **Vendredi 11 septembre** à partir de 17h00
▪ **Samedi 12 septembre** à partir de 13h30
▪ **Espace culturel Jean-Jacques Robert**

Théâtre

26 septembre
BLEU DE THURY PAR LA COMPAGNIE ARTHÉSIC

▪ **18h00**
▪ **Espace culturel Jean-Jacques Robert**

REPORT DU 25/04

Agenda

ÉVÉNEMENT

3 octobre
URBAN FEST

- **20h - 00h**
- **Espace culturel Jean-Jacques Robert**
- **Organisé par :** la Maison des Jeunes
- **Informations :** 01 69 90 53 44

Concert

10 octobre
CONCERT DES PROFESSEURS DU CONSERVATOIRE
« LES JARDINS D'ESPAGNES »

REPORT DU 03/04

- **20h30**
- **Espace culturel Jean-Jacques Robert**

ÉVÉNEMENT

11 octobre
OCTOBRE ROSE COURSES ET MARCHE SOLIDAIRES CONTRE LE CANCER DU SEIN

- **Parc de Villeroy**
- **Inscriptions :** coursemennecy.fr
- **Informations :** 01 69 90 07 04 ou associations@mennecy.fr

TARIFS
- **Participation : 5 €**
reversés à la Ligue contre le cancer

Conférence

15 octobre
LES PLEURS DES ENFANTS
EXPLIQUÉS NOTAMMENT À TRAVERS LES NEUROSCIENCES

- **De 18h30 à 22h** • **Salles Gilberte Martin** et **Jean Claude Volant**
- **Sur inscription :** ram@mennecy.fr
- **Entrée libre**

Humour

24 octobre
CHANTAL LADESOU

REPORT DU 18/04

- **Espace culturel Jean-Jacques Robert, parc de Villeroy**
- **Informations et réservations :** Tél. 01 69 90 04 92

TARIFS
Mennecois :
- 1ère catégorie : Plein tarif : **34€** / Tarif réduit : **29€**
- 2ème catégorie : Plein tarif : **29€** / Tarif réduit : **24€**

Extérieurs :
- 1ère catégorie : **44€** / 2ème catégorie : **39€**

Animation

3 novembre
GRAND CONCOURS DE BELOTE

- **Résidence Edouard Gauraz**
- **Renseignements et inscriptions au CCAS :** 01 69 90 61 90

TARIF
- **5 €**

Animation

6 novembre
GRAND LOTO

- **Salle Michel-Ange**
- Sans réservation - Restauration sur place
- **Renseignements :** 01 69 90 80 33