Mennecy actualités

Culture

Vie économique

Actu en **images**

Sortir

N°29 - Janvier 2016
www.mennecy.fr

Sommaire

pages

03 Edito
04 Travaux
06 Urbanisme
07 Patrimoine
08 Enfance - Jeunesse
09 Petite enfance
10 Scolaire
11 International
12 Salon du livre
14 Culture
15 Médaillés de la ville
16 Actu en images
22 Agenda 21
24 Eco responsabilité
25 Sécurité & Prévention
26 Vie économique
30 Santé
31 Social
32 Hommages - Carnet
33 Téléthon
34 Sport
35 Vie associative
36 Animation
37 Etat civil
38 Elections
40 Tribunes libres
42 Sortir à Mennecy

Suivez l'actualité
de votre ville au quotidien
sur la page Facebook :
Mairie de Mennecy
sur Twitter : **@mennecycom**
et sur **www.mennecy.fr**

Mennecy Actualités - N°29 - Janvier 2016

Mairie de Mennecy - 91540 Mennecy - Tél. : 01 69 90 80 30 - Fax : 01 64 57 00 41 - www.mennecy.fr

Directeur de la publication : Jean-Philippe DUGOIN-CLÉMENT, Maire
Rédacteur en chef : Elisabeth VASSEUR, Adjointe au Maire
Coordination éditoriale : Jean-Marie ALBOUY, Directeur de la Communication - Cécile PELÉ, Responsable du Service Communication
Photos : Service Communication - ©Fotolia : © Angelika Bentin (p 31)
Photo couverture : Amandine Vallée, Service Communication

Impression : Planète Impression - Imprimerie marquée : IMPRIM'VERT® - Ris-Orangis - Tél. : 01 69 96 41 00
Tirage : 7 500 exemplaires - Impression sur papier respectant les critères d'une gestion durable des forêts.

Des projets structurants

C'est sans regret, pour ne pas dire avec une certaine impatience, que s'ouvre cette nouvelle année, après une année 2015 marquée à son commencement et à sa fin par les pires attentats qu'ait connu notre pays.

Cette année, je vous la souhaite à tous, en mon nom et en celui du Conseil Municipal, belle, heureuse et riche de réussites tant personnelles que professionnelles. Elle sera pour notre commune particulièrement importante.

En effet, deux dossiers essentiels pour l'avenir de Mennecy devraient se concrétiser dans les semaines et les mois qui viennent.

Le Centre nautique intercommunal

La piscine de Mennecy, fermée par le Département, a été rachetée à l'euro symbolique par la communauté de communes. Elle va enfin pouvoir connaître le début des travaux de reconstruction nécessaires et préalables à sa réouverture.

En effet, la CCVE devrait, dans les derniers jours de janvier, désigner un groupement chargé des travaux de reconstruction et de l'exploitation de cet équipement essentiel à l'ensemble du bassin de vie du Val d'Essonne.

S'en suivra la phase des dépôts de permis de construire.

Au terme de cette étape, les travaux à proprement parler pourront commencer et j'espère que ceux-ci auront démarré avant la fin de cette année.

Ce projet, porté financièrement par la CCVE, bénéficie de 11,5 millions d'Euros de subventions du Département, de la Région et du FNDS.

L'ouverture d'un nouveau cinéma

Dans le cadre du développement de notre zone d'activités de Montvrain II, un petit multiplexe va venir s'installer sur une emprise de 5 000 m² de terrain située le long de la RD 153 en face du centre commercial Intermarché.

Ce complexe de trois salles, représentant un peu plus de 300 places assises, se fera grâce à la municipalité qui mettra à disposition les terrains nécessaires dans le cadre d'un Bail Emphytéotique Administratif (c'est-à-dire qu'au terme du BEA, l'entreprise qui construira et exploitera les cinémas, devra soit rendre les terrains à la commune avec l'équipement construit dessus, soit rembourser à la commune la valeur des terrains).

Là encore, des dépôts de permis de construire sont envisageables dans le courant du premier semestre, ce qui permet raisonnablement d'espérer un démarrage des travaux avant la fin de l'année 2016.

Il ne fait aucun doute qu'un tel équipement permettra non seulement de renforcer, stabiliser, mais aussi de développer le tissu entreprenarial de Montvrain II, et contribuera au dynamisme culturel et économique de notre commune au sein de notre bassin de vie.

Ainsi que vous le voyez, l'année qui débute s'ouvre avec de belles ambitions pour Mennecy.

En vous renouvelant à vous et vos familles une très belle et heureuse année, je vous assure de la détermination totale de la majorité municipale à poursuivre son travail au seul service des Menneçoises et des Menneçois.

Jean-Philippe Dugoin-Clément
Maire de Mennecy, Conseiller régional

Pour contacter le Maire

Tél. : 01 69 90 80 31
E-mail : lemaire@mennecy.fr
Site : www.jean-philippe-dugoin.fr

Jean-Philippe Dugoin-Clément
@JPDugoinClement
jpdugoinclement

Travaux

En 2015, afin d'améliorer la qualité de vie de tous, la municipalité a effectué plusieurs travaux d'aménagements, de réfections et de sécurité sur la voirie.

Coup d'œil sur ceux réalisés depuis octobre :

Rue des Ecoles

▶ **Réalisation de 6 places de parking**
7 996 €

▶ **Elargissement du trottoir aux normes PMR** (Personnes à Mobilité Réduite) afin de sécuriser également les parents et les élèves de l'école de la Sablière.
8 966 €

Théâtre Jean-Jacques Robert

▶ **Réfection de la façade à l'arrière du théâtre**
2 630 €

▶ **Peinture des boiseries extérieures**
39 180 €

Maison de la petite-enfance “Le Chat Botté”

Peinture des boiseries extérieures
16 776 €

Aménagements de sécurité
rue des Châtries
13 133 €
avenue de la Garde
13 999 €

Sécurisation du parking
Ecole de la Verville
et rue Champoreux
6 728 €

Pose de lisses de sécurité rue de Paris, aux abords de la Patte d’Oie
11 645 €

ZAC Montvrain II

Construction de bâtiments d'activités pour les petites entreprises

La SCI SHEET ANCHOR GAMMA construit actuellement quatre bâtiments destinés à l'activité de petites entreprises dans la ZAC Montvrain II.

Elle vient d'obtenir un permis de construire afin de créer quatre nouveaux bâtiments d'activités.

Ces constructions se situent à l'angle de la rue Louise de Vilmorin et de la rue Charles Péguy. Ce seront des bâtiments d'activités de moyennes surfaces divisés en cellule d'environ 75 m² à 360 m², en rez-de-chaussée et mezzanine, afin de répondre à la demande diverse et de plus en plus fréquente des petites entreprises.
Ces cellules peuvent être individuelles ou regroupées afin de proposer une offre de surface plus variée.

Les bâtiments seront réalisés en charpente métallique, de volumétrie simple et de hauteur modérée afin de s'intégrer au mieux dans leur environnement. La toiture sera monopente et les façades seront réalisées en bardage de couleur gris clair pour la partie basse et gris foncé pour la partie haute. En façade principale, un bandeau de ton orange sera placé en saillie et les entrées seront signalées par des pans de bardage de ton orange.

La Porte de Paris,
emblème communal empreint d'histoire, va être réhabilitée

La Porte de Paris, érigée au XVIIIème siècle, marque l'entrée nord de la ville. Les deux célèbres pilastres qui la constituent ont été dressés en 1775 par la volonté de Gabriel de Neufville, le dernier des ducs de Villeroy.

En arrivant par la côte de Montauger, cette porte encadre le clocher de l'église Saint Pierre et offre la plus belle perspective sur la ville. Elle a été inscrite aux monuments historiques en 1948.

Les passages piétons latéraux ont été ouverts pour des motifs de sécurité dans la seconde moitié du XXème siècle.

Les derniers travaux d'importance effectués sur le monument datent de 1972. Le temps ayant depuis fait son œuvre, il apparaît nécessaire d'intervenir à nouveau sur l'édifice, à plusieurs niveaux.

Des travaux de réhabilitation vont donc être entrepris en 2016. Les réunions de travail préparatoires impliquant services de la ville, architecte spécialisé et association de sauvegarde du Patrimoine ont déjà eu lieu.

Le coût prévisionnel devrait avoisiner les 70 000 €.

Pour ce faire, la municipalité va privilégier un mode original de financement.
En effet, à côté de l'inscription budgétaire indispensable, et des subventions que l'on devrait percevoir de l'Etat, de la CCVE et de divers organismes à vocation culturelle comme la fondation du patrimoine, la ville souhaite associer les habitants à cette action de valorisation de notre patrimoine.

Particuliers, entreprises, associations sont ainsi conviés à participer, à hauteur de leurs moyens, au financement des travaux.

Ce financement participatif (« Crowdfunding », dans les pays anglo-saxons) a été prévu par délibération du conseil municipal du 20 novembre 2015.

Une convention a été signée avec la société menneçoise « Collect en ligne », qui a reçu mission de récolter des fonds destinés au projet, sous le contrôle de la commune.

Chaque donateur bénéficiera d'un reçu lui permettant de déduire fiscalement sa participation dans les conditions légales.

En outre la commune valorisera leur intervention sous des formes à définir.

Enfance - Jeunesse

La Maison des jeunes déménage et s'offre de plus grands espaces

Après avoir accueilli les enfants de 4 mois à 4 ans dans ses murs, la Trottinette fait peau neuve : dès le premier semestre 2016, elle accueillera les 12/17 ans de la maison des jeunes dans des locaux d'une superficie de plus de 160 m².

L'accent est mis sur le développement de l'action en faveur de la jeunesse en offrant bien plus qu'une maison des jeunes, mais un pôle de services à destination de ce public qui a besoin d'accompagnement, de cadre et de guides pour se construire et devenir les adultes de demain.

En effet, après le vote du Projet Educatif de territoire au conseil municipal du 19 juin 2015, la municipalité tend à respecter ses engagements et ses choix en faveur de la jeunesse en s'inscrivant pleinement dans les orientations définies : accompagner le jeune tout au long de son parcours scolaire, favoriser l'accès au sport et à la culture, créer des passerelles entre les différents services pour favoriser la transversalité du travail fait auprès de ce public.

Du fait de l'espace mis à disposition, la Municipalité engage de nouvelles propositions de services pour venir compléter l'offre de la maison des jeunes :

1. notamment l'**aide aux devoirs** à destination des collégiens, accompagnement nécessaire afin de lutter contre le décrochage scolaire,
2. des **stages de soutien scolaire** durant les vacances à destination des collégiens mais aussi à voir des élémentaires, afin de maintenir les enfants et les jeunes dans leurs parcours scolaires,
3. proposer un **espace de remise en forme**, donnant ainsi accès à un sport permettant par la même occasion d'approcher la nutrition, le bien-être, l'entretien de soi à un âge où le corps parle et le jeune se cherche,
4. un **espace d'accès à la culture** donnant la possibilité d'ouvrir des horizons plus larges et de susciter des vocations,
5. un **espace d'information et d'orientation** destiné aux jeunes de 12 à 25 ans. Renforçant pleinement le rôle d'accompagnant, ce pôle doit permettre aux jeunes de trouver leur route sans se perdre dans les méandres administratifs.

L'objectif de cette nouvelle maison des jeunes est de dynamiser le quartier de La Jeannotte en offrant aux enfants et aux jeunes des possibilités d'activités et de loisirs facilités par un accès de proximité.

La priorité est de permettre à la maison des jeunes d'investir un espace suffisant pour mieux accompagner les jeunes citoyens de demain en travaillant sur la mise en œuvre de salles plus adaptées et répondant aux besoins de ce public.

La Trottinette après avoir accompagné les tout-petits dans leurs premiers pas, construira les adultes de demain.

Halloween Party 2015

Le 30 octobre dernier s'est déroulée une soirée dansante où il n'y avait aucun carrosse mais beaucoup de citrouilles, alors que minuit était encore loin. Organisée par la Maison des Jeunes, c'est en effet dès 20 h que la « Halloween Party » a débuté.

La soirée était ouverte à tous les menneçois âgés de 12 à 17 ans et plusieurs « maisons des jeunes » de villes essonniennes ont été conviées à la fête. Les jeunes ados de Marcoussis, La Ville du bois, Linas et Brunoy ont ainsi singulièrement grossi le contingent des maquillages à faire se pâmer tous les « walking dead » locaux.

La Party, dont le budget n'a pas dépassé 300 euros grâce à une optimisation des coûts, a réellement commencé vers 20h30 après l'arrivée des derniers participants. Dans une ambiance bon enfant, les déguisements joyeusement effroyables ont dansé toute la soirée et lorsqu'une accalmie rôdait, les animateurs lançaient immédiatement des jeux en tout genre pour relancer l'ambiance.

Les premiers départs ont eu lieu vers 23h, et les 150 jeunes présents ont quitté progressivement la fête aux alentours de minuit. En toute fin de soirée, de jeunes adhérents sont restés jusqu'à 1h30 du matin pour aider au nettoyage de la salle.

En raison d'un grand nombre d'inscrits, des bénévoles -anciens stagiaires, personnel communal ou anciens vacataires- ont répondu présent pour l'encadrement d'une soirée qui, suite aux retours très positifs des parents comme de leurs enfants, sera probablement rééditée.

Petite enfance

Semaine du Goût

Dans le cadre de la semaine du Goût partenariat entre la crèche Jean Bernard et le Relais Assistantes Maternelles.

Après un rendez-vous en commun au marché le 4 novembre pour l'achat de fruits et légumes, les enfants de la crèche Jean Bernard se sont retrouvés le lendemain à la crèche et le 6 novembre au RAM pour une dégustation d'une soupe maison apportée par les assistantes maternelles et la fabrication d'une salade de fruits ou d'un smoothie avec les enfants, après avoir observé et manipulé des fruits et légumes en parallèle d'échanges autour d'imagiers.

Spectacle « Contes Doudous »

Dans le cadre du Contrat de Territoire « Lecture » qui lie la communauté de communes du Val d'Essonne et le conseil départemental, la compagnie des Epices est venue conter des histoires aux enfants accueillis chez les assistantes maternelles fréquentant le Relais assistantes Maternelles le 19 novembre dans la salle de la Cheminée (Espace culturel).

La conteuse a emmené tout le public par sa magie des mots, des sons et des lumières dans un beau moment de plaisir partagé.

Le Chat qui lit

Comme l'an dernier, en partenariat avec la médiathèque municipale, la Maison de la Petite Enfance du Chat Botté (Multi accueil Ribambelle et Relais assistantes maternelles) a proposé aux parents et assistantes maternelles fréquentant ces services, un temps de découverte et de lecture « individuelle » de la littérature enfantine : **« Le chat qui lit »**. Cette manifestation a eu lieu le jeudi 26 novembre 2015 de 16h à 18h à la maison de la Petite Enfance du Chat Botté.

LANCEMENT COMMERCIAL

CONCEPT DE RÉSIDENCES INTER-GÉNÉRATIONNELLES

Les Jardins D'HERMÈS MENNECY

Pour plus de renseignements :
Appel gratuit depuis un poste fixe
N°Vert 0 800 880 880

Réalisation
www.francepierre2.fr

Gestion
RÉSIDENCES SENIORS vitaé SÉCURITÉ · CONVIVIALITÉ · VITALITÉ
www.residencesvitae.com

RÉSIDENCE SÉNIOR

- 88 LOGEMENTS DU T1 AU T2
- À PARTIR DE **84 000 € H.T** (prix appartement seul HT)
- RÉDUCTIONS FISCALES (Loi Bouvard) ou amortissement LMNP
- Récupération de TVA

COPROPRIÉTÉ CLASSIQUE

- 48 LOGEMENTS DU T1 AU T3
- À PARTIR DE **101 160 € TTC**
- RÉDUCTIONS FISCALES (Loi Pinel)

Le Conseil Municipal des Enfants

Le nouveau Conseil Municipal des Enfants (C.M.E.) de la ville s'est installé en séance plénière le 21 novembre dernier.

En effet, 10 nouveaux élèves de CM1 ont été élus pour 2 ans par leurs camarades de classe avec l'aide de leur enseignant, dans chacune des écoles élémentaires de la ville, permettant ainsi le renouvellement de la moitié du conseil, comme c'est le cas chaque année.

Durant toute la durée de leur « mandat », ces jeunes élus auront pour mission de représenter ceux qui leur ont fait confiance, leurs camarades dont ils défendront les projets auprès des élus municipaux adultes.

Des projets pour la représentation desquels ils ont justement été choisis, qui viendront s'additionner aux dossiers déjà en cours, défendus par leurs prédécesseurs dont ils devront se faire le relais avec autant d'efficacité que de générosité.

Lors de cette séance, certains d'entre eux ont pu exprimer leur souhait d'équiper la commune d'un **skate-park**, de créer une **mascotte** représentant la ville lors des diverses manifestations locales, d'organiser des **stages multisports** encadrés par des animateurs durant les vacances scolaires, ou encore des **ateliers de cuisine** en lien avec les séniors qui souhaitent se joindre au projet.

Félicitations pour leur engagement et la fraîcheur qu'ils apportent au sens des responsabilités, nous leur souhaitons beaucoup de réussite dans leur nouvelle mission.

Une **bourse aux jouets** a été organisée sur le marché de Noël pour la deuxième année consécutive les 28 et 29 novembre. Sur une idée originale des enfants du conseil, les enfants ont décidé d'organiser pour cette édition 2015 une vente de gâteaux destinée à récolter des fonds au profit de leur école.

Grâce à la participation des parents d'élèves, leur action a permis de reverser près de 200 euros à la caisse des écoles !

AU BON SAINT BERNARD
VOTRE SALON DE TOILETTAGE

« Ma passion des animaux
au service de votre animal de compagnie »

Nathalie vous accueille du Mardi au Samedi
de 9h à 12h et de 14h à 18h

Autres services du salon :
Alimentation et accessoires pour chiens et chats

01 64 57 19 32 - 06 63 38 24 73

5 bis rue du puits Massé

Mesures de sécurité pour les écoles

À la suite des attentats du 13 novembre 2015, l'état d'urgence a été déclaré sur le territoire métropolitain. La prolongation de l'état d'urgence et le maintien du plan Vigipirate au niveau « alerte attentat » en Île-de-France et vigilance renforcée sur le reste du territoire imposent des mesures particulières de vigilance vis-à-vis des établissements scolaires, sous l'autorité des préfets de département et des recteurs d'académie.

Une attention particulière doit être portée aux abords de l'établissement, en **évitant tout attroupement préjudiciable à la sécurité des élèves**. Les équipes éducatives, les équipes mobiles de sécurité de l'éducation nationale, les collectivités et les services de police ou de gendarmerie doivent se coordonner en lien avec le chef d'établissement ou le directeur d'école pour mettre en place un **système de vigilance accrue**.

En école primaire, il est demandé aux familles de **ne pas stationner devant les portes d'accès** pendant la dépose ou la récupération de leurs enfants afin d'éviter des attroupements.

L'inspecteur d'académie-directeur académique des services de l'éducation nationale (IA-Dasen) et les services de la Préfecture accompagneront les écoles dans la mise en place de **mesures de sécurité adaptées** (la sécurisation des abords, les contrôles des entrées et des sorties, l'opérationnalité des dispositifs d'évacuation, la connaissance des consignes de sécurité...). Les mairies seront associées aux démarches locales. Les IA-Dasen procéderont à la vérification de la mise à jour des documents et des protocoles PPMS et sécurité.

Chaque année scolaire, deux **exercices de type PPMS mise à l'abri ou confinement sont désormais obligatoires**. Le premier exercice doit être organisé avant les vacances de Noël. Les chefs d'établissement et les directeurs d'école pourront prendre l'attache des référents académiques « risques majeurs ». Les services de secours, de police, de gendarmerie et la commune doivent être alertés de la tenue de ces exercices.

Une expérience exceptionnelle pour les jeunes menneçois

Namasté, c'est le nom d'une salutation, formelle ou occasionnelle, qu'on offre à l'autre comme une profonde marque de respect en Inde ou au Népal. Marie Laurencin est une figure majeure de la peinture figurative française étroitement associée à la naissance de l'art moderne. A priori aucun rapport entre les deux sauf pour le lycée de Mennecy, à l'origine d'une association qui invite au voyage.

L'établissement scolaire menneçois, baptisé du nom de l'artiste-peintre, a ainsi proposé à certains de ses élèves une immersion extraordinaire au cœur de la culture indienne. L'association Namasté - Marie Laurencin est en effet destinée à promouvoir l'échange entre le Lycée de Mennecy et le Symbiosis College de Puné, en Inde, deux établissements jumelés.

Le rôle de l'association est double : collecter des fonds pour financer l'échange et ouvrir Mennecy et ses alentours sur l'immense richesse culturelle de l'Inde.

Ce projet est la deuxième phase du précédent programme d'échange organisé par le lycée Jean-Pierre Timbaud de Brétigny sur Orge, après l'accueil des correspondants indiens au printemps dernier. Accompagnés par trois professeurs, M. et Mme Duvauchelle, respectivement professeur de mathématiques et d'anglais, et Mme Gratien-Plot, professeur de philosophie, treize élèves de Terminales L, ES et S (9 filles et 4 garçons) ont eu la chance découvrir le pays des vaches sacrées pendant trois semaines, du 9 au 30 octobre 2015. La moitié du séjour s'est déroulée chez les correspondants du Symbiosis College à Puné dans l'état du Maharashtra, puis tour à tour dans d'autres parties de l'état.

Après trois semaines d'un voyage aussi intense qu'inoubliable, après la visite des grottes bouddhiques de Bhaja, les sorties en milieu rural, l'apprentissage des danses locales, l'esprit local du cinéma Bollywood, la visite du musée Kelkar et quelques respirations au rythme du yoga, le temps d'une mémorable fête d'adieu en costumes traditionnels était déjà venu.

Les larmes, mélange de tristesse de quitter ce délicieux endroit et du résultat d'une cuisine très épicée le dernier soir, ont séché pendant que les sourires se dessinaient dans les cœurs de ces adolescents remplis de mille souvenirs pour une vie.

6 et 7 février

Sixième Festival du livre et de la BD de Mennecy

Les 6 et 7 février, le gymnase René Guitton avec ses 600 m² d'exposition se transformera une nouvelle fois en plus grande librairie d'Ile de France

Devenu la principale manifestation littéraire de la région, après l'incontournable Salon du livre de Paris, le Festival du livre et de la BD d'Ile de France accueille désormais chaque année à Mennecy plus de 120 auteurs et dessinateurs.

Emmanuel Pierrat, Gonzague Saint Bris, Jacques Ravenne, Philippe Bilger et Patrick Besson ont été les parrains prestigieux des éditions précédentes.

Cette année ce sont **Michel de Decker**, le célèbre historien et la romancière **Michèle Fitoussi** qui seront les têtes d'affiche d'un Salon qui s'annonce riche en « plumes » et en « pinceaux » talentueux.

Le pôle BD, conduit par **Michel Janvier**, sera composé de 22 auteurs et illustrateurs et il y en aura pour tous les âges et pour tous les goûts.

Une vingtaine de « polardeux » parmi lesquels Olivier Norek, Bernard Boudeau, Olivier Kourilsky, Didier Fossey ou le menneçois Cicéron Angledroit proposeront leurs nouvelles énigmes aux nombreux amateurs du genre.

Le roman et le roman historique constitueront cette fois encore le pôle le plus important, avec la présence, entre autres, de **Karin Hann**, Astrid Manfrédi, Isabelle Stibbe, Emmanuelle Friedmann, Marie Borin, Gilbert Bordes, Jean-Pierre Guéno, Henri Girard, Pierre Tisserand ou Ludovic Miserole.

La littérature jeunesse sera largement représentée avec 15 auteurs.

Une place conséquente est également attribuée à la catégorie Essais et documents.

Et nous n'avons pas oublié « le coin des poètes » ni celui des auteurs de « Fantasy ».

Le Professeur **Henri Joyeux** dédicacera ses livres samedi après-midi au Salon et donnera une conférence au théâtre à 18h30, en compagnie de **Christine Bouguet-Joyeux**.

Entrée libre

Dimanche 7, **Pascal Danel** signera son livre souvenirs consacré à ses rencontres avec François Mitterrand qu'il cotoya de nombreuses années à Latché.

Deux journées exceptionnelles, où le livre sera roi et où de nombreuses animations culturelles et ludiques seront offertes aux visiteurs, attendus nombreux.

Les concours d'écriture

Afin d'associer la jeunesse de la ville au Salon et l'inciter à s'investir dans les œuvres de l'esprit, la municipalité a créé dès 2010 des concours d'écriture en partenariat avec les enseignants volontaires.

Chaque année, les élèves des écoles élémentaires ayant participé reçoivent des médailles commémoratives de l'événement, et sont invités au théâtre pour assister à une pièce musicale. En février, il s'agira de « **L'enfant et les sortilèges** » d'après Maurice Ravel. Les 3 meilleures copies de chaque classe reçoivent une place de cinéma et un lot. Puis, au niveau de la ville, les 3 meilleures copies de CM1 et les 3 meilleures copies de CM2 reçoivent des bons d'achat de librairie pour un montant total de 240 €.

Cette année, 3 classes de la Verville, 1 classe de l'Ormeteau et 1 classe de la Sablière se sont inscrites, ce qui représente 140 élèves.

Quant au collège, 23 classes participent aux différents concours les concernant : 7 classes de sixième, 5 classes de cinquième, 8 classes de quatrième et 3 classes de troisième.

Le lycée est représenté par 7 classes de seconde qui travailleront sur le thème de la BD.

Collégiens et lycéens recevront également de nombreuses récompenses dont des bons d'achat de librairie.

Ainsi, ce sont plus de 1 000 élèves de Mennecy qui participeront aux concours d'écriture 2016.

L'Atelier "d'écriture orale"

Pour la deuxième année consécutive, le Salon du livre organise avec le concours d'une animatrice professionnelle un atelier ludique « autour des mots ».

Cette animation proposée aux enfants de 6 à 12 ans a lieu durant une heure, le samedi et le dimanche après-midi à partir de 15h.

▶ **Le nombre de places est limité et les inscriptions se font à l'accueil du Salon.**

La Grande Dictée

Animation incontournable du Salon, la «grande dictée» se décline désormais en deux temps : samedi 6 à 15h dictée pour les adultes et dimanche 7 à 11h dictée pour les plus jeunes.

Comme chaque année de nombreux lots récompenseront celles et ceux qui auront le courage de venir « affronter » le Bescherelle !

▶ **Les inscriptions se font sur place à l'accueil ou au CDI du collège.**

Le concours de Speed Editing

Animation unique en France, le concours de Speed-Editing permet à un auteur de roman n'ayant jamais été publié de faire paraître son premier livre.

La formule reprend, en partie, celle du speed-dating : au cours du Salon, les candidats préalablement inscrits viennent défendre leurs ouvrages, en passant pendant dix minutes devant deux jury différents. A l'issue du Salon, 5 manuscrits sont sélectionnés, et c'est le comité de lecture du partenaire de la ville, les éditions In Octavo, qui désigne le lauréat, dans le délai d'un mois. La ville de Mennecy s'investit financièrement dans l'édition de ce livre.

▶ **Les précédents lauréats ont été :**

- **Françoise Radet**, pour *Aequiter*
- **Anthony Grolleau-Fricard**, pour *Un amant liégeois*
- **Florence Lize**, pour *Les remparts de Dubrovnik*

Coup de projecteur sur la danse contemporaine

La danse contemporaine est une danse qui se nourrit avec le temps de son histoire mais aussi de l'expérience et la personnalité de ceux qui la vivent et la construisent. Ce qui implique, en danse, un champ très large d'ouverture (d'où la diversité de sa représentation, des styles et démarches artistiques).

Les principes fondamentaux de la danse contemporaine s'axent autour de l'expérimentation du temps, de l'énergie, du poids, de l'espace, de la sensation. La danse contemporaine, en perpétuelle évolution avec le monde actuel se veut différente. Il est question de liberté, de nouveauté, de création et de recherche. Son espace de représentation va s'ouvrir et prendre place dans différents lieux publics et environnementaux. Elle se métisse aussi parfois avec d'autres arts comme le théâtre, l'architecture, la vidéo, la littérature, la peinture, les arts plastiques, le cirque…

Et dans la pratique ? L'enseignement proposé dans les cours techniques (après l'éveil et l'initiation) se situe davantage du côté de la Technique José Limon, axée sur les courbes, les jeux de déséquilibre, la fluidité et la densité du mouvement.

« Il m'importe d'établir une atmosphère de travail où chacun est libre d'explorer ses propres possibilités à travers mes propositions, et qu'il puisse au mieux s'étonner de ses découvertes. Afin que notre travail en commun devienne un tremplin pour aller au-delà du périmètre personnel de chacun. Sans négliger, bien sûr, le pur plaisir de bouger trop souvent oublié. »

***Elisabeth Boudol**,*
Professeur de danse contemporaine

Vous êtes un enfant, un(e) adolescent(e), un(e) adulte
Vous aimez danser seul(e) ou à plusieurs, en musique ou en silence, le Conservatoire de musique, danse, art dramatique Joël Monier vous propose tout au long de l'année de venir découvrir ou redécouvrir, pratiquer, approfondir la DANSE CONTEMPORAINE avec Elisabeth BOUDOL Diplômée d'Etat en danse contemporaine.

Renseignements au 01 69 90 07 52

Histoires en musique

Dans le cadre de la pause méridienne, la médiathèque en partenariat avec le conservatoire, propose des lectures mises en musique aux enfants des écoles élémentaires et maternelles de la ville de Mennecy.

Ainsi, c'est au son de la clarinette ou du violoncelle que les enfants pourront écouter et apprécier les histoires et contes racontés par un bibliothécaire.
Ce projet vise à rendre accessible la culture à tous mais aussi à sensibiliser tout un chacun à l'art d'écouter. Ecouter une histoire mais aussi écouter une musique pour développer un imaginaire important dans la construction d'un enfant.
A la fin de chaque séance, par petits groupes, les enfants pourront s'approprier l'instrument de musique et en découvrir ses facettes. Ce temps de repos et d'ouverture culturelle aura lieu de 13h à 14h dans un espace dédié au sein des différentes écoles. Sa fréquence sera d'une séance tous les 15 jours sur 6 semaines soit 3 séances pour les maternelles et 3 séances pour les élémentaires dans chaque école de la ville. L'accès en sera réduit à une trentaine d'élèves par séance avec une rotation des élèves à chaque séance pour que tous ceux qui le souhaitent puissent participer à cette animation.

Les Folies du Parc un nouvel évènement estival

« Les Folies du Parc », nouveau projet culturel et festif porté par la mairie de Mennecy, est un spectacle déambulatoire qui se déroulera le 2 juillet 2016 dans le parc de Villeroy.

L'histoire se situe à la Renaissance, à la période de Madeleine de l'Aubespine, poétesse menneçoise, contemporaine de Ronsard, Belleau & Desportes.
Dame d'honneur de Catherine de Médicis à la cour du Roi Henri III et véritable personnalité emblématique de son temps, la poétesse était une femme des temps modernes avant l'heure, et sans le savoir à l'origine de bien des révolutions culturelles.

La déambulation entrainera le public dans une promenade dans le Parc de Villeroy organisée autour d'un parcours ponctué d'animations, d'ateliers, de démonstrations de métiers et jeux d'autrefois, des pratiques sportives de l'époque comme le tir à l'arc, l'équitation, l'escrime, mais également des démonstration de fauconnerie, de prestations musicales mêlant chant et danse d'époque. Ce projet trouvera sa conclusion au travers d'une pièce de théâtre en plein air, spécialement écrite pour l'occasion à la nuit tombée.

C'est à une journée exceptionnelle à laquelle vous êtes invité, une journée faite de découvertes, de loisirs, de jeux et d'intrigues, le tout orchestré par la troupe des comédiens de la Compagnie Strapathella…

Nous vous attendons donc nombreux pour un voyage dans le temps, à la découverte d'une époque qui renaitra à Mennecy le temps d'une journée magique…

Médaillés de la ville

Maryse GROSBOIS

Après avoir réussi son concours en septembre 1976, Madame Grobois a enchainé les fonctions d'institutrice autant en Seine-et-Marne qu'en Essonne avant de devenir directrice d'école en 1999 et plus précisément directrice de l'école de LA JEANNOTTE de septembre 2007 à août 2015.

Pendant 8 année à la Jeannotte, elle a accompagné et suivi l'ouverture de deux classes et de nombreux travaux utiles au développement de la pédagogie. Toujours soucieuse du bien-être des élèves et des enseignants, elle s'est toujours investie pour ouvrir les élèves sur le monde culturel et développer chez eux une attitude citoyenne et ce, dans le respect des consignes ministérielles et en bonne intelligence avec la municipalité.

Josette DUAULT

Elle ne souhaitait pas d'une retraite inutile et ennuyeuse et a décidé de s'engager pleinement pour les autres. En devenant présidente de l'AFUL de la Colline de Verville, fonction qui lui prend beaucoup de temps, Madame Duault reconnait avoir appris énormément dans des domaines très différents de ceux qu'elle maîtrisait auparavant et que le lien qu'elle peut entretenir autant avec les résidents que certaines administrations sont riches mêmes s'ils sont parfois un brin « sportif ». Cependant, pour Josette DUAULT, les échanges sont la seule façon de rester dans la vraie vie.

A la retraite, il lui a paru évident de faire une activité utile qui correspondait à ses goûts et surtout à ce qu'elle savait faire. D'abord conteuse auprès d'enfants de CP qui s'émerveillent et apprennent que la lecture est un merveilleux moyen de connaissances, de rêves, d'évasion mais aussi un moment d'échanges, de rires, de légèreté, elle a aussi une activité d'alphabétisation pour adultes depuis quelques années, dans le cadre de l'Association "Renaissance et Culture".

Jacques JUHEL

Arrivé en Août 1978 chez LEVITT dans une maison témoin, son fils n'avait que 3 mois. Rapidement il s'investi dans ce qu'il appelle « le village », et fait la connaissance de Claude Garro qu'il rejoint au M.A.T. dès qu'il l'a créé. Bénévole, secrétaire, puis enfin Vice-président pendant plusieurs années, et enfin Président depuis 2006, poste qu'il est fier d'occuper grâce à une équipe de Bénévoles formidables.

Il avait une grande amitié pour Jean-Jacques ROBERT, ce dernier voulait qu'il fasse partie de son Equipe au conseil Municipal, mais cela posait trop de problèmes en tant que Gérant de son entreprise. Il aura 70 ans en mars 2016 et tant que sa santé le permettra il continuera d'œuvrer dans cette association pour sa Ville auprès de ses chers Bénévoles.

Olivier et Christophe EYMERY

La maison de Monsieur et Madame TRINTIGNANT brule alors qu'ils sont en vacances. A leur arrivée, ils n'ont plus rien. Ils sont arrivés à Mennecy en 1999 et durant des années ils se sont liés d'amitié avec leurs voisins Monsieur et Mme EYMERIE. D'ailleurs Mme TRINTIGNANT a assisté jusqu'à ses derniers jours Mme EYMERIE.

Les enfants Olivier et Christophe EYMERIE proposent immédiatement et sans contrepartie la maison familiale aux amis de leurs parents.

Marie Laure COLOMBEL

Marie Laure Colombel arrive à Mennecy en 1988. Originaire de l'Eure elle travaillait précédemment en Seine-et-Marne comme éducatrice à Vaux le Penil, Cannes Ecluse et directrice du centre de loisirs de Montereau en remplacement ou à Fontainebleau à l'école trilingue ainsi que dans diverses écoles privées. Elle passe le concours de l'école normale en 1984 et devient enseignante. Pour son premier poste elle est affectée à Saint Pierre Les Nemours puis fait des remplacements à Provins-Gouaix. Puis vient l'époque du 91 où elle exerce dans toutes les écoles des Tarterets sur Corbeil et reste sur Mennecy 1 an aux Myrtilles et 1 an à la Verville. Elle obtient enfin un poste de titulaire sur Chevannes où elle restera 5 ans puis depuis 20 ans à La Jeannotte. Elle a toujours souhaité que ses élèves s'ouvrent sur le monde extérieur, l'an dernier notamment, elle a leur a fait découvrir les nobles missions des gendarmes.

Martine FONDEVILA-VIDAL

Menneçoise depuis 1988, elle est licenciée au CLUB DES NAGEURS DE MENNECY (CNM 91) depuis 18 ans. Entrée au bureau en 2000, elle a rapidement exercé la fonction de Secrétaire générale puis de Présidente à compter de 2009. Lors de la fermeture du stade nautique à Mennecy, le CLUB DES NAGEURS DE MENNECY comptait plus de 1000 adhérents. Depuis 2009, le club forme chaque année une quarantaine d'enfants de 6 à 11 ans, prioritairement menneçois, à l'apprentissage de la natation et en 10 ans, le club s'est hissé au rang de 2ème club essonnien. Très active dans le projet de réouverture de la piscine à Mennecy, Madame Fondevila-Vidal exerce depuis 18 ans des fonctions d'arbitrage au sein de la fédération tout en s'investissant dans son travail d'Office Manager dans un laboratoire pharmaceutique francilien spécialisé dans la fabrication de biothérapies de pointe, utilisées sur prescriptions hospitalières (médicaments dérivés du plasma et produits recombinants) pour le traitement de maladies graves et souvent rares.

Gérard CAULIER

Habitant en Seine et Marne, il a passé toute son enfance à Mennecy. Ses parents ont habité pendant 50 ans à Mennecy, sa mère en était d'ailleurs Native. Le 4 aout 2015, la foudre frappe la propriété de Monsieur et Madame Boulay, menneçois depuis 25 ans, Monsieur Boulay qui travaille à « Mennecy viande » est à quelques jours de la retraite. Une chaine de solidarité se met en place, ils sont relogés en urgence par la Mairie. Les parents de Monsieur Caulier étant voisins et amis avec la famille BOULAY, et au regard des grands services rendus par Mme Boulay dans l'accompagnement de la maladie de Mme CAULIER, il décide de mettre gracieusement le pavillon vide (M. CAULIER père étant en maison de retraite à Héricy) à disposition de ses amis.

Hervé GRAINDORGE

Entré en 1986 à la Société Musicale, vielle de 145 ans et actuellement riche de 60 membres, il y assure la fonction de Président depuis 2005. C'est un collègue de travail qui l'entraine à Mennecy en 1986 pour la sainte Cécile. De « simple musicien » comme il le dit, il entre au bureau au bout d'une dizaine d'années. Sa passion pour la musique remonte à son enfance. Originaire de Normandie, c'est là qu'il débute la musique. Il joue actuellement du tuba. L'entente des professeurs de musique du Conservatoire avec la Société Musicale le ravi. Des relations privilégiées qui permet à des jeunes de trouver la voie musicale et de devenir professionnels. La Société Musicale, c'est avant tout une famille, un groupe soudé. En parallèle de sa passion, il est devenu Directeur Technique Chez Heracles (groupe SAFRAN) et habite Vert le Petit depuis 30 ans et n'a pas l'intention de quitter notre région.

Jean-Christopher BLINDERMANN

Les habitants de la Verville et les commerçants lui doivent une fière chandelle. Le jeudi 14 mai, jour de l'ascension à 16 h 30, un incendie se déclare à la boucherie du centre commercial de la Verville. Témoin de la scène, Jean-Christopher BLINDERMANN alerte aussitôt les pompiers. Grâce à sa présence d'esprit une quinzaine de pompiers arrivent quasi immédiatement. Fort heureusement, il n'y a eu aucun blessé et le pire a été évité.

Jean-Jacques BERLIE

Arrivé en 1969 en Région Parisienne pour travailler avec IBM en qualité d'ingénieur Conseil, il est séduit par le cadre de vie de Mennecy et décide d'y poser ses valises en 1974 dans le village LEVITT. Très vite il comprend que cet équilibre de vie repose sur l'engagement de chacun pour le gérer et le perpétrer. Il entre en 1981 au comité AFUL « les LYS » et en prend la présidence en 1997 ainsi que la charge des affaires juridiques dans le cadre des biens à l'abandon de 2008 à 2013. En quittant ses activités chez IBM il créait sa propre entreprise de conseil, ce qui lui a permis de consacrer du temps au bénévolat. Investi au sein des Missions Locales où il a pu aider les jeunes en recherche d'emploi, il en fait de même avec un groupe d'ingénieurs au Conservatoire National des Arts et Métiers de Paris. Promouvoir la ligue contre le cancer (il a été administrateur du comité 91 de 2001 à 2015), promouvoir la prévention, assurer les permanences de la ligue et sans oublier octobre rose avec le Lions Club le motivent. Il tient à associer à ses actions Aline Blancher, Marie-Jo Guillaumot et Marie-Claire Cutillas.

Eva COURTEILLE, Marine de METZ, Marion GREGOIRE, Morgan HERBAUT et leur professeur Mme Karen WUILLAI.

Ils sont partis 5 Jours en Chine, à Pékin. Sur place, ils tenaient leur stand pour présenter leur projet et ils avaient des demi-journées pour voir la Grande Muraille ou la Cité interdite. En mai 2014, les élèves de Mme WUILLAI professeur à Mennecy depuis 2006 et de M. Martin, professeurs de SVT au Lycée Marie Laurencin de Mennecy gagnent un concours interscolaire, le concours « C Génial ». Les jeunes vainqueurs sont donc partis représenter la France en Chine pour étudier un des facteurs possibles de la disparition des abeilles à savoir l'hybridation des abeilles. La mairie de Mennecy qui soutient ce projet met un terrain à disposition pour la pose des ruches. Les élèves se sont familiarisés avec les pratiques apicoles puis ont contacté des apiculteurs un peu partout en France pour obtenir des échantillons d'abeilles. Il y a un intérêt scientifique à la compréhension de l'effondrement des abeilles puisqu'il y aura forcément des répercussions économiques, la disparition des abeilles entraînant des disparitions végétales qui mettraient à mal tout un équilibre naturel.

Actu en images

25 septembre
Cérémonie du souvenir
Pour les Harkis

27 septembre
Grande Braderie de Mennecy

27 septembre
Cyclo-cross
Challenge Roger Jonquet par le Club Cycliste Villeroy

30 septembre
Goûter du club des anciens à Gauraz

1er octobre
Journée Prévention Sécurité Jeunesse
Ateliers primaires et collèges

2, 3 et 4 octobre
Voyage à Renningen
Du Conseil Municipal des Enfants

3 octobre
Spectacle de Régis Mailhot
Reprise des hostilités

6 octobre
Thé Dansant du bel âge

8 octobre
Cross des écoles
Avec la participation de 500 élèves

8 octobre
Inauguration d'une nouvelle clinique vétérinaire

9 octobre
Orchestre d'harmonie de la Garde Républicaine

10 octobre
Remise des récompenses aux Bacheliers
Mentions bien et très bien

10 octobre
Expo philatélique
Timbre en fête avec la Société philatélique de Mennecy

10 octobre
Démonstration de Zumba
Pour Octobre Rose

Actu en images

11 octobre

Octobre Rose

Plus de 1300 coureurs et marcheurs contre le cancer du sein avec le Lions Club, de la Ligue contre le Cancer et la Mairie de Mennecy

16 octobre

Cabaret

Pour sa cinquième sortie de l'année, le Pôle Loisirs Découvertes proposait une sortie au cabaret Le LIDO à Paris en dîner spectacle pour la nouvelle revue

16 octobre

Brigade Financière

Théâtre contemporain, de Hugues Leforestier, mis en scène par Anne Bourgeois

17 octobre

Grand loto

Salle Michel-Ange

20 octobre

Chantiers Jeunes

Visite d'un chantier citoyen destiné aux jeunes Menneçois en vacances pour la création du parc de Bel Air à Mennecy

21 octobre

Second Salon de l'Emploi de Mennecy

Avec plus de 52 entreprises présentes

22 octobre

Visite des catacombes et du Muséum d'histoire naturelle

Par le Pôle Loisirs Découvertes

25 octobre

Baptême du terrain d'honneur de foot « Michel VAUGARNY »

En hommage au défunt président de notre club de foot

7 novembre

Concert de Caroline Casadesus

Pour flûte, piano et voix

7 novembre

Exposition fossile Geobiota

7 novembre

Accueil des nouveaux Menneçois

7 novembre

Musée du Louvres

Nissim de Camando par le Pôle Loisirs Découvertes

7 au 15 novembre

13ème Salon Petit Format

Invités coup de cœur : Daniel Chassin, Sculpteur et Chantal Jodin, Aquarelliste

Actu en images

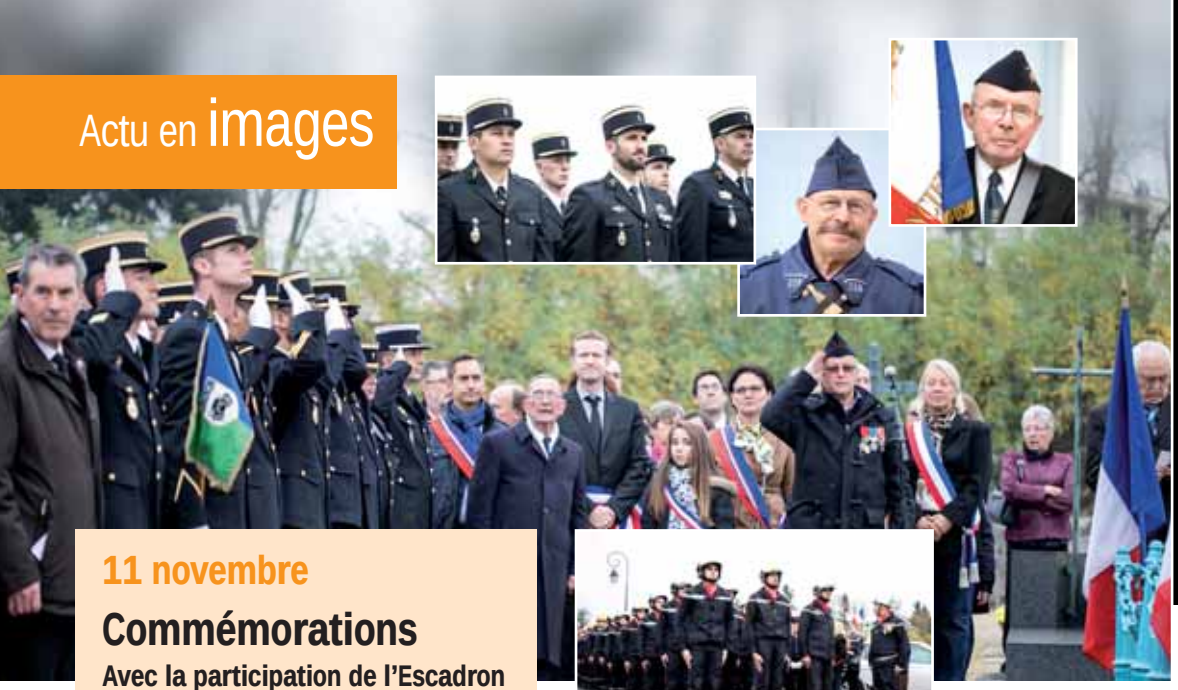

11 novembre

Commémorations

Avec la participation de l'Escadron de gendarmerie 18/1 de Satory

13 novembre

Bernard Mabille

De la tête aux pieds !

16 novembre

Rassemblement lors du deuil national

19 novembre

Soirée du Bel âge

Pour le Beaujolais Nouveau

20 et 21 novembre

King song show

Chris Agullo, ses musiciens et les élèves du Conservatoire font revivre la légende ELVIS pour plus de 800 spectateurs

22 novembre

Sainte Cécile

Avec la société Musicale et l'ensemble vocal de Mennecy

28 et 29 novembre

11ème édition du Marché de Noël

Enorme affluence avec plus de 80 exposants au marché de Noël de Mennecy cette année !

5 décembre

Cérémonie hommage aux morts

Pour la France guerre d'Algérie

4 décembre

Inauguration de "L'Atelier Corse"

Avec une nouvelle terrasse et une capacité de plus de 45 couverts, « L'atelier Corse » est situé au 21 avenue du Général Leclerc

8, 9 et 11 décembre

Repas de Noël

11 décembre

Sortie à Disneyland Paris

Par le Pôle Loisirs Découvertes

12 décembre

Concert de Noël

Jazz Swing et Christmas song avec Gilda Solve, le Jazz Band de Mennecy et la chorale SO SPELS

Mennecy reconnue « Agenda 21 local France »

Par un courrier en date du 29 octobre 2015, la Déléguée interministérielle au développement durable a annoncé à Monsieur Jean-Philippe Dugoin-Clément, maire de Mennecy, que le projet territorial de développement durable de la collectivité a été reconnu « Agenda 21 local France ». Cette reconnaissance est un « gage de qualité des projets engagés et de la cohérence des politiques menées à l'échelon local, sur la base d'une double expertise rigoureuse des dossiers présentés ». Compte tenu des « nombreux atouts de ce projet de territoire », la Déléguée interministérielle invite la Ville à participer aux prochains appels à projets lancés par le Ministère.

La reconnaissance présente de nombreux intérêts pour Mennecy :

- la reconnaissance des efforts fournis par les équipes,
- la validation de ce qui a déjà été fait, de la démarche,
- l'encouragement à poursuivre,
- la reconnaissance selon un vocable (Agenda 21 local) reconnu en France et à l'international,
- la contribution à la mise en œuvre de la Stratégie nationale de développement durable ainsi qu'aux dispositifs européens et internationaux, en référence à Rio.

Cette reconnaissance est le résultat d'un long processus.

Le 17 juin 2011, par délibération, le Conseil Municipal a lancé la démarche Agenda 21 de Mennecy. Il s'est ainsi engagé à ouvrir des espaces de débat entre les élus et la population, à mobiliser les services de la Ville et à rendre compte des avancées dans le domaine du développement durable.

Plusieurs étapes ont marqué la construction de ce projet territorial :

- l'élaboration d'un diagnostic (interne et territorial) participatif par les représentants des acteurs et citoyens de la ville de Mennecy,
- décembre 2013 : la stratégie est précisée sous forme de neuf enjeux déclinés en 14 actions cadres et d'un programme de 65 actions,
- 20 décembre 2013 : adoption à l'unanimité de l'Agenda 21 en Conseil municipal.

Il s'agit de répondre au mieux aux besoins de tous les habitants : logement, santé, déplacement, accès à l'emploi, solidarité, participation citoyenne tout en préservant et renforçant la qualité du cadre de vie des habitants.

L'enjeu est l'appropriation progressive de cette nouvelle donne qu'est le développement durable. C'est pourquoi, la stratégie fixe des objectifs à court terme et des ambitions à 10 ou 15 ans.

Un livret concernant le programme de 65 actions pour un développement durable de la Ville a été distribué à tous les habitants. Un kit (livret Agenda 21 et carte mémo) a été remis aux agents municipaux, il met en lumière l'importance de l'exemplarité ; la collectivité doit montrer l'exemple en changeant ses pratiques internes.

Un dossier de candidature à l'appel à reconnaissance Agenda 21 de France par le Ministère de l'Ecologie, du Développement Durable et de l'Energie, a été déposé en début 2015.
Le projet a fait l'objet d'une présentation devant le Comité national agenda 21, réuni à cet effet en juin 2015.

Madame Jouda PRAT, conseillère municipale déléguée à l'Agenda 21, a participé à l'Atelier Interterritorial (Metz) organisé par le Ministère en octobre et destiné aux collectivités ayant candidaté en 2015.

La Ville a été engagée sur des actions concrètes dont la réalisation est suivie de leur évaluation par un Comité de suivi et d'évaluation participatif, **dans un objectif d'amélioration continue**. Ce Comité est constitué d'institutionnels (Etat, Région, Département, CCVE, Office National des Forêts, SIARCE, SIREDOM, CCI de l'Essonne,

http://agenda21mennecy.fr

Chambre de Métiers et de l'Artisanat de l'Essonne, Collège, Lycée), d'élus, d'acteurs locaux et de services municipaux.

Il reste donc à la Ville une étape importante : l'évaluation. C'est un exercice ambitieux et complexe. Il s'agit de répondre aux questions.

- A-t-on bien fait ? C'est à dire : porter des jugements sur les actions.
- Comment faire mieux ? C'est à dire: dégager des pistes d'amélioration.

Evaluer une politique publique sert à « apprécier l'efficacité de cette politique en comparant ses résultats aux objectifs assignés et aux moyens mis en œuvre ».

L'évaluation doit permettre de dégager des pistes d'amélioration, mesurer les changements obtenus, tirer des leçons des succès et des échecs rencontrés. C'est une démarche de progrès qui réajuste et actualise l'Agenda 21.

Pour l'évaluation de l'Agenda 21, il n'y a pas de référentiel normatif. Il faut construire sa propre démarche, son propre projet local d'évaluation.

Un défi que Mennecy a commencé à relever avec le Comité partenarial du suivi et d'évaluation.

Liberté • Égalité • Fraternité
RÉPUBLIQUE FRANÇAISE

PREMIER MINISTRE

La Déléguée Interministérielle au développement durable

VILLE DE MENNECY
02 NOV. 2015
Arrivé

Paris, le 29 OCT. 2015

Monsieur le Maire,

J'ai le plaisir de vous annoncer que le projet territorial de développement durable de votre collectivité a été reconnu « **Agenda 21 local France** », dans le cadre de la session de reconnaissance des « projets territoriaux de développement durable et agendas 21 locaux » organisée en 2015. Cette reconnaissance me permet de souligner la qualité du projet porté et animé par votre territoire et me conduit à vous encourager à poursuivre votre démarche dans une dynamique d'amélioration continue.

Cette décision résulte d'une double analyse de votre projet reposant sur une expertise au regard du cadre de référence national des projets territoriaux de développement durable et agendas 21 locaux, ainsi que sur l'avis de la DREEE et du Préfet de département. Votre projet a également fait l'objet d'une présentation devant le Comité national agendas 21, réuni à cet effet le 17 juin 2015.

Je tiens à saluer votre engagement et celui de votre territoire dans cette démarche contribuant de manière innovante à la transition écologique vers le développement durable. A ce titre, compte tenu des nombreux atouts de votre projet de territoire, en termes de transversalité et de mobilisation citoyenne notamment, je vous invite à participer aux prochains appels à projets lancés par le ministère de l'écologie, du développement durable et de l'énergie (territoires à énergie positive pour la croissance verte...).

Je vous prie de croire, Monsieur le Maire, en l'assurance de ma considération distinguée.

Laurence MONNOYER-SMITH

Monsieur Jean-Philippe DUGOIN-CLEMENT
Vice-Président de la Communauté de communes du Val d'Essonne
Maire de Mennecy
Mairie
Place de la Mairie
91540 MENNECY

Pourquoi économiser l'eau ?

La COP 21 qui vient de s'achever a surtout concerné les émissions de CO2 au niveau des Etats, mais l'écologie au quotidien est le fait de chacun d'entre nous : tri des déchets, économies d'énergie, gestion responsable de l'eau.

L'eau est une ressource précieuse, indispensable à la vie de l'homme pour son alimentation, son hygiène, le confort de son foyer et de notre société.

97% de l'eau se trouve dans les océans et les mers, mais cette eau est salée, ce qui limite son utilisation. Seulement 3% de l'eau est potable. L'eau douce utilisable ne représente que 0,01% de toute l'eau présente sur Terre. Raison de plus pour la préserver ! Réduire sa consommation c'est aussi faire des économies.

Comment réduire notre consommation d'eau ?

Traquer les fuites..

Les fuites d'eau entraînent des dépenses très importantes et inutiles. Pour détecter une fuite, il faut relever votre compteur d'eau le soir et le comparer avec le relevé effectué le lendemain matin en s'assurant qu'aucun équipement n'a consommé d'eau pendant la nuit.

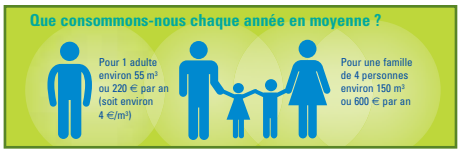

Coût d'une fuite d'eau

- Un goutte-à-goutte au robinet = 3 litres par heure, soit 100 € en un an
- Un mince filet d'eau d'une chasse d'eau = 15 litres par heure, soit 560 € en un an

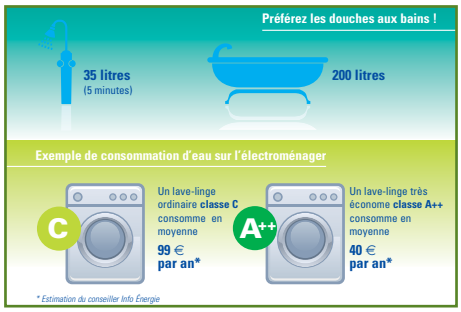

Réduire la consommation d'eau du foyer

- **Choisir des équipements électroménagers avec une étiquette énergie A (A, A+, A++ et A+++) qui consomment moins d'eau.** L'équipement économe coûte plus cher à l'achat mais se révèle moins cher à l'usage.
- **Equiper la douche et les robinets de votre logement avec des systèmes économes** (mousseurs hydro-économes pour les robinets, réducteurs de débit pour la douche) qui réduisent le débit des robinets de 6 à 8 L/min au lieu de 10 à 15 L/min, les économies pourront être comprises entre 50 et 150 € par an, sans compter les économies d'énergie supplémentaires puisque vous consommerez moins d'eau chaude.

Et bien sûr ne pas laisser l'eau couler inutilement pendant le brossage des dents, le rasage…

- **Installer un mécanisme de toilettes à double commande** permet d'économiser entre 50 et 150 € d'eau par an. Il est également possible de **mettre une bouteille d'eau dans le réservoir pour en réduire le volume d'eau utilisé**.
- **Installer un récupérateur d'eau de pluie** vous fournira l'eau pour arroser votre jardin, laver votre voiture, alimenter les chasses d'eau…

Les différences de prix de l'eau potable

Une personne boit environ 0,5 m³ par an (à raison d'1,5 litre d'eau par jour). L'eau en bouteille est donc 50 à 150 fois plus chère que l'eau du robinet !

Pour plus d'infos et de conseils gratuits
Maison départementale de l'habitat - Tél. : 01 60 87 18 70
E-mail : mdh@cg91.fr
Site Internet : mdh.essonne.fr

Prévenir les risques de délinquance sur les véhicules

Notre commune, comme d'autres, subit de nombreux faits en rapport avec les véhicules. Des roues sont volées, des vitres cassées et des portières tordues pour permettre de voler différents éléments se trouvant dans les habitacles : objets laissés en apparence, instruments du tableau de bord comme le GPS et la radio.

Ces actes de délinquance ne privilégient aucun secteur de notre territoire municipal et les créneaux horaires sont variés.

A titre d'exemple il y a plus de véhicules avec des sacs à mains laissés sur un siège en journée que la nuit.

L'identification de auteurs nécessite un long travail car le flagrant délit est compliqué (flagrant délit = interpellation au moment où l'individu commet son méfait).

En termes de faits quantifiés par un dépôt de plainte à la gendarmerie de Mennecy, il y a eu à titre d'exemple 22 faits au mois d'octobre 2015 : 12 commis la nuit, 3 véhicules volés et 50% sont des vols d'objets laissés en apparence par l'utilisateur du véhicule. Les 8 autres faits sont des vols de roues, de sièges et de GPS intégrés.

La tendance pour le mois de novembre, avec des chiffres non consolidés à l'heure où nous écrivons cet article laisse apparaître une légère augmentation des faits pour ce mois.

Un véhicule a été volé, ce qui est toujours de trop malheureusement et un tiers des faits ont été commis la même nuit lors d'une véritable razzia organisée ! Les secteurs du Bréguet et de la Verville ont été les plus touchés et ce sont des accessoires automobiles qui ont été démontés de leurs emplacements.

Face à cela, après analyse et recoupement des plaintes des victimes, la municipalité et la gendarmerie ont mis immédiatement en place des actions notamment des surveillances discrètes.

Les gendarmes de Mennecy, renforcés par d'autres unités, apportent une très grosse contribution à la lutte contre ce fléau.

Avec la déclinaison du plan VIGIPARATE et ses nombreuses obligations, les militaires de la brigade de Mennecy font preuve d'abnégation au bénéfice des Menneçois. Qu'ils en soient ici remerciés encore une fois.

Entreprise BELLEE

Artisan menuisier

implanté dans Mennecy depuis 2008

Agencement • Rénovation
Fenêtre et Velux • Cuisine
(Devis gratuit)

Appelez-nous

09 61 48 20 19 / 06 30 10 79 50

7 rue de la sablière Mennecy
Thierry.bellee91540@orange.fr
Siret : 42751615800024

Une nouvelle vie pour le Clos de Villeroy

Vous êtes probablement passé des dizaines de fois devant cette bâtisse sans la voir, une ancienne forge du XVIIIème siècle en face de la fontaine qui a donné son nom à cette célèbre rue menneçoise. Devenue maison d'habitation pendant de longues années, son destin a changé l'année dernière quand les propriétaires ont décidé d'en faire une élégante maison d'hôte. Après quelques mois de travaux et d'application à décorer l'endroit, le Clos de Villeroy ouvre ses portes.

C'est au 39 rue de la Fontaine que se dresse fièrement ce splendide et confortable havre de paix, dans une cour privative, au milieu d'un jardin qui sourit à toutes les saisons. Si tout invite à s'attendre à un certain classicisme, la direction a eu le bon goût de lui faire épouser une décoration dont les nombreuses notes contemporaines rappellent que le duc de Villeroy n'a jamais vu d'écran plat ni ouvert de rideaux confectionnés dans un atelier dont les petites mains ont soigné Chanel.

Si la question du taux de remplissage s'est évidemment posée, la qualité de l'endroit conjuguée à un positionnement efficace a vite balayé les questions relatives au risque d'un tel projet. Le Clos de Villeroy, après toutes les inspections d'usage, est le premier établissement de ce genre à obtenir le label « premium » dans l'Essonne, sur les trente maisons d'hôte du département. Référencé par Gîtes de France, et fort de ses 4 épis, ce bel écrin géré par Francis Colin est prêt à recevoir ses clients.

Pour les week-ends, les touristes sont déjà là, de tous les coins du monde puisqu'une cliente canadienne et un couple brésilien ont déjà réservé une chambre ces dernières semaines.

Le fait de ne pas être très proche de Paris peut aussi se transformer en avantage puisque notre élégante maison d'hôte tisse des liens étroits avec les trésors de la région comme les châteaux de Fontainebleau et de Vaux-le-Vicomte, et la maison de Jean Cocteau à Milly-la-Forêt.

Venus de province, les proches des menneçois seront également ravis de rester à proximité dans un cadre autrement plus agréable qu'un hôtel sans âme.

Le Clos de Villeroy dispose de 5 chambres, et peut recevoir 15 personnes maximum. Pas de table d'hôte encore au programme mais un petit-déjeuner composé de fruits frais et de produits locaux est inclus avec la nuit. Un projet de brunch dominical pourrait voir le jour et la direction rêve d'un duo spa - massage dans un futur proche si le succès de l'établissement se confirme dans la durée.

Les prix varient de 90 euros pour la première chambre à 130 euros pour la chambre avec petite terrasse privative, et trois chambres intermédiaires sont proposées au prix de 110 euros la nuit. L'étroitesse de la rue de la fontaine ne sera jamais un problème pour vous garer puisque la cour intérieure de la propriété accueillera votre voiture.

Francis Colin vous attend donc avec plaisir au Clos de Villeroy, sa longue expérience du service fera votre bonheur comme celui de vos amis auxquels vous aurez conseillé cette belle adresse.

Renseignements et réservations

http://www.leclosdevilleroy.com/
info@leclosdevilleroy.com
39 Rue de la Fontaine - 91540 Mennecy
Accès A6 - N7 - RER D
Tél. : +33 (0)6 03 53 46 64

Entreprises menneçoises à l'honneur

Papilles d'Or

Côté Ouest
Restauration Crêperie

Deux papilles

C'est un plaisir de se détendre dans cette crêperie avec la galette l'Ile Grande, composée d'andouille de Guéméné, pommes au beurre, sorbet pomme et Calvados, la galette Côte Ouest, à base de chorizo, tomates provençales et crème fraîche ou encore l'épicée galette Mexicaine. Parmi les desserts favoris, la crêpe aux pommes, beurre salé et caramel.

Fermeture : dimanche soir, lundi, mardi soir et mercredi soir

Centre commercial de La verville
Tél. : 01 64 99 67 37 - www.creperie-cote-ouest.com

Le Chalet de Mennecy
Restauration Crêperie

Trois papilles

Ce restaurant savoyard réserve des surprises. Voici la Montagnarde, galette au jambon de pays, raclette au lait cru, pommes de terre et glace artisanale à la crème fraîche d'Isigny ou le Grand Chalet, aux Saint-Jacques poêlées au safran et à l'ail. Autre curiosité, la crêpe de Daim'gue au caramel au beurre salé, gâteau de Daim et glace à la crème brûlée.

Fermeture : dimanche, lundi midi et samedi midi

Centre commercial Paul Cézanne - RN 191
47 boulevard Charles de Gaulle
Tél. : 01 64 57 11 65 - www.le-chalet-de-mennecy.fr

Signé Vin
Caviste

Quatre papilles

Laissez-vous guider par ce caviste pour trouver les meilleurs accords à vos repas. La rondeur du Champagne Morel aux Riceys à l'apéritif et au dessert. Un léger et fruité Gamay rouge de la Côte Roannaise de Stéphane Sérol pour les salades et viandes rouges. Plus structuré, le Santenay de Pinot noir de Lucien Muzard sera servi pour l'agneau.

Fermeture : dimanche et lundi

4 place de la Mairie
Tél. : 01 69 90 55 78 - www.facebook.com/SigneVin

Trophées Espoirs
de l'Economie en Essonne

Guillemette François-Loyez

Une menneçoise à l'honneur !

Le 16 novembre 2015, la CCI Essonne et ses partenaires (Banque Populaire, Société Générale, Conseil Départemental de l'Essonne, En Essonne Réussir, Total, Orange et EBP) ont remis les 19e Trophées Espoirs de l'Economie en Essonne.

Ces Trophées récompensent des entreprises de moins de cinq ans pour leur réussite ou leur fort potentiel de réussite.

Guillemette François-Loyez (Chez Guillemette) a été nominée dans la catégorie Services aux entreprises.

Elle a participé à ce concours pour présenter un concept auquel elle tient beaucoup, qui consiste à concilier toutes formes de réseautage, qu'elles soient virtuelles ou physiques. Avec Guillenet Solutions, elle aide les entreprises à se familiariser avec les réseaux sociaux et à en tirer parti.
Avec sa nouvelle activité, « Chez Guillemette », elle rapproche les personnes en les accueillant dans un espace de coworking, à son bureau.
A terme, son ambition est de sensibiliser les professionnels à toutes les formes de travail.

Pour en savoir plus
http://chez-guillemette.fr
Tél. : 06 32 38 67 65

Défis de l'apprentissage 2015

En novembre 2015, la chambre des Métiers a récompensé plusieurs maîtres d'apprentissage essonniens. M. Renaud Lepilleur, artiste paysagiste menneçois, a reçu à cette occasion deux trophées : l'un pour les défis de l'apprentissage et l'autre pour l'handi-apprentissage.

Interview express :

• **Pourquoi recruter des apprentis (avantage et inconvénients) ?**

Nous prenons des apprentis pour assurer la relève des salariés dans notre métier. Si nous ne le faisons pas la profession vieillira par l'augmentation de l'âge moyen de nos salariés. Or, notre métier qui reste physique nécessite d'avoir recours à du personnel jeune

• **Depuis combien de temps travaillez-vous avec des apprentis et combien en avez-vous formé ?**

Nous prenons des apprentis depuis au moins 25 ans. Ce qui fait que nous avons formé plus de 20 jeunes, sans compter les stagiaires parfois plus âgés issus de la reconversion professionnelle.

• **Un jeune de Mennecy peut-il faire appel à vous pour apprendre le métier de jardinier ?**

Un jeune de Mennecy trouvera toujours un accueil dans notre entreprise, que ce soit en stage ou en apprentissage. C'est le cas pour l'un d'entre eux que nous avons accueilli, depuis septembre, en formation courte pour un CAP sur 2 ans.

94 rue Canoville
Tél. : 01.69.90.05.05
E-mail : E-mail Uni-Vert Paysages
Site web : www.univertpaysages.com

On tourne au Subway de Mennecy !

Le 15 juillet dernier, les clients qui n'étaient pas prévenus ont eu la surprise de voir une équipe de tournage prendre possession du restaurant Subway de Mennecy.

Tout droit venue de Bruxelles, accompagnée de la direction générale du Subway France, l'équipe de techniciens a réalisé en une journée, le clip promotionnel de recrutement des futurs franchisés français. Au-delà de sa proximité, la direction de l'enseigne a choisi Mennecy et ses franchisés car ils incarnent une belle réussite dans le réseau. Que ce soit par la qualité de leur accueil, ou par la convivialité voulue dans leur restaurant. C'est donc dans une ambiance détendue et par une belle journée d'été, que le tournage s'est déroulé. Les clients, les amis et le service communication de la mairie, se sont tous prêtés au jeu de la figuration, tout en déjeunant dans cette ambiance particulière. Pour voir le rendu de la vidéo, rendez vous sur YouTube en suivant ce lien (http://youtu.be/li8AV1IBV-o), ou directement sur le site de Subway France. Vous y reconnaitrez peut être quelques visages familiers .

SUBWAY

ZAC de Montvrain 2 - 7 bis rue Jean Cocteau
Tél. : 01 64 98 02 30 - www.subwayfrance.fr

Changements de propriétaire

Le Nemrod

Bar - Tabac - PMU - Loto

Mme Ana Parreira

Horaires :
du Lundi au samedi 7h-19h30
Dimanche 8h-13h30
Fermé le Jeudi

3 rue de L'arcade
Tél. : 01 64 57 00 13

Les Traditions Gourmandes

Christophe et Joelle Reimen et leur équipe

Boulangerie
Pâtisserie
Traiteur
Chocolatier

Horaires :
du lundi au dimanche :
6h-13h30 et 15h30-20h

3 rue de Milly

Nouveaux locaux

Lorimmo

M. Laurent Imbert

Achat - Vente
Location
Gestion

Horaires :
du mardi au Samedi 9h-12h et 14h-19h

Centre Commercial de la Verville
Tél. : 01 64 99 79 54
www.lorimmo.com

Nouveaux commerces

Sabor Portugal

Spécialités portugaises

Mme Maria Amélia Ramos Silva et son équipe

Restaurant portugais : sur place, à emporter et livraison à domicile

Horaires : du Lundi au Samedi 12h-15h et 19h-23h - Dimanche 12h-15h

Centre commercial de la Verville
Tél. : 01 69 90 54 91

Maison Vayaboury

Anciennement Mennecy Viande

Sandra et Audrey Vayaboury et leur équipe

Boucherie - Charcuterie - Traiteur et spécialités Réunionnaises

Horaires : du Mardi au Samedi 8h30-13h et 15h30-19h30 - Dimanche 8h30-13h

16 boulevard Charles de Gaulle
Tél. : 01 64 57 00 25

Chauff Eco Construction

Mme Marine Beaury

Revendeur,
installateur poêles et insert granules et bois exclusif MCZ reconnus RGE

Horaires : 10h-12h30 et 13h30-17h
Fermé le lundi, mercredi et dimanche

4 et 6 rue Lavoisier - Zac Montvrain I
Tél. : 01 60 78 14 85
www.cec-granules.fr

Tramonts

M. Michel Penas
Maçonnerie - Ravalement
Renovation - Clotures

Sur rendez-vous

12 rue de Vilmorin - Zac Montvrain II
Tél. : 07 81 16 15 27

ERRATUM

Clinique Vétérinaire de Mennecy

CLINIQUE VÉTÉRINAIRE DE MENNECY

Tél. : 01 64 99 98 39 - Zac de Montvrain I - 36 rue Lavoisier

Les horaires d'ouverture sont :
- Du lundi au vendredi : de 9h à 12h et de 14h à 19h
- Le samedi journée continue de 9h à 16h
- Le standard téléphonique est ouvert du lundi au samedi à partir de 8h

Bell'a Beauté

M. Ocalan
Coiffure et vente de produits de coiffure

Tarifs : Coupe homme avec shampoing 12 € et - 20 ans 10 €
Coupe femme avec brushing 24 € et - de 20 ans 20 €

Horaires : fermé le lundi
Du mardi au samedi de 9h30 à 19h - Dimanche de 9h30 à 13h

47 boulevard Charles de Gaulle - Centre commercial Paul Cezanne - Tél. : 01 69 89 04 36

Vietronik

M. Thanh Thang HO

Ventes, Réparations, Réseaux informatiques Récupération de données

Horaires : du lundi au vendredi : 9h30-13h et 14h-17h30
Samedi de 10h-15h - Dimanche sur RDV et intervention à domicile

6 rue General Leclerc - Tél. : 06 52 94 25 25
E-mail : vietronik@gmail.com

UNI-VERT
PAYSAGE-JARDIN

Une équipe compétente et dynamique depuis 1986 dans le domaine de la création et de l'entretien des espaces verts.

Etudes - Réalisation
VRD - Elagage
Entretien - Arrosage
Maçonnerie paysagère
(Devis gratuit)

Appelez-nous
01 69 90 05 05

QualiPaysage

94 rue Conoville
91540 MENNECY
Fax : 01 69 90 01 16

l'arbre or 2000

Votre santé

Prochainement ouverture d'un Centre Médical

Dans quelques jours les travaux d'un centre médical comprenant sept cabinets de consultation vont débuter dans la zone Montvrain II (derrière Intermarché).

Ce cabinet dont l'ouverture est prévue avant l'été 2016 accueillera au moins 4 professionnels paramédicaux.

Cédric de Tombeur
Ostéopathe du sport

Menneçois depuis les années 80 et sportif, il pratique entre autres le judo en compétition aux côtés de Gérard Pizzonéro, puis s'oriente vers l'Aïkibudo, à l'ouverture de la section. Rapidement, sous l'impulsion de Maitre Floquet et du professeur de l'époque, Bruno Poulain, il obtient la première ceinture noire du club.

En 2014, après quelques années d'exercice, en tant que professionnel de santé et ostéopathe, il ouvre son cabinet d'ostéopathie du sport à Mennecy. *« Ma patientèle provient d'un peu partout en Ile-de-France. Elle comprend, non seulement, des professionnels de terrain (pompiers, professeurs de sport…), des sportifs pratiquant la compétition mais aussi, des sportifs plus occasionnels. Je pratique également l'ostéopathie fonctionnelle, crânienne et viscérale pour ma patientèle adulte, enfant et nourrisson. »*

Cédric de Tombeur - 1 rue des Ecoles
Face au Complexe Sportif A. Rideau.
Tél. : 01 84 18 20 20 - http://www.ostéo-du-sport.fr
facebook.com / Ostéopathie-du-Sport-Essonne

Pharmacies de service de garde à Mennecy les dimanches et jours fériés

- **3 janvier**
  Pharmacie de la Mairie
  5 rue de la croix Boissée
  Tél. : 01 64 57 00 36
- **10 janvier**
  Pharmacie de la Jeannotte
  10 avenue de la Jeannotte
  Tél. : 01 64 57 12 33
- **28 février**
  Pharmacie du bel air
  3 avenue de Bois Chapet
  Tél. : 01 64 57 02 88
- **20 mars**
  Pharmacie de l'Avenir
  47 boulevard Charles de Gaulle
  Tél. : 01 69 23 40 93

Pour les urgences de nuit : contactez la gendarmerie au **01 64 57 22 22** qui vous communiquera l'adresse de la pharmacie de garde la plus proche.

NOUVEAU À MENNECY

La luxopuncture
au service de votre bien-être

La luxopuncture : répertoriée dans les médecines douces et dérivée de l'acupuncture, stimule les points réflexes du corps à l'aide d'un faisceau infrarouge. L'objectif est de rééquilibrer efficacement notre système hormonal pour retrouver un bien-être physique et psychique durable.

Consultations sur rendez-vous du lundi au samedi.
Centre Médical de la Verville
Cécile Bergnier - Tél. : 06 87 74 11 60
http://luxo-mennecy.fr

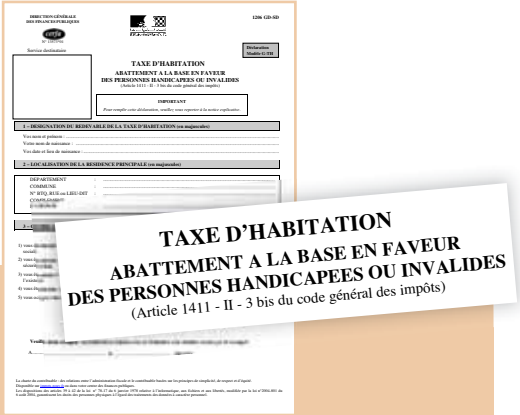

Abattement fiscal
en faveur des personnes handicapées ou invalides

Par délibération du 25 septembre 2015, le conseil municipal de Mennecy a voté un abattement à la base sur la taxe d'habitation, en faveur des personnes handicapées ou invalides.

Cet abattement supplémentaire de 10% s'appliquera sur la valeur locative moyenne de la commune (6 373€ en 2014)

Sont concernés :

- Les titulaires de l'allocation supplémentaire d'invalidité mentionnée à l'article L.815-24 du code de la sécurité sociale.
- Les titulaires de l'allocation aux adultes handicapés mentionnée aux articles L.821-1 et suivants du code de la sécurité sociale.
- Les personnes atteintes d'une infirmité ou d'une invalidité les empêchant de subvenir par leur travail aux nécessités de l'existence.
- Les personnes titulaires de la carte d'invalidité mentionnée à l'article L.241-3 du code de l'action sociale et des familles.

L'abattement s'appliquera également aux contribuables qui hébergent des personnes majeures ou mineures remplissant les conditions précitées.

Formalités :

Le redevable de la taxe d'habitation doit déposer auprès du centre des finances publiques de sa résidence principale, au plus tard le 31 décembre, une déclaration modèle 1206 GD-SD pour que l'abattement soit effectif dès l'année suivante.

Des exemplaires de cette déclaration, et de la notice explicative sont disponibles en mairie centrale, en mairie annexe et au centre administratif.

Emploi à domicile
Coup de pouce sur la réduction

Dans le cadre du projet de loi de finances rectificative pour 2015, le gouvernement veut renforcer la réduction de cotisations sociales accordée aux particuliers qui emploient un salarié à leur domicile. Elle doit passer à 2 € par heure travaillée.

Actuellement, la réduction est de 0,75 € par heure travaillée, sauf pour la garde des enfants âgés de 6 à 13 ans qui bénéficie d'une réduction de 1,50 € par heure travaillée.

Le nouveau montant de 2 € doit s'appliquer aux cotisations dues à partir du 1er décembre 2015 pour toutes les activités de services à la personne (ménage, aide aux personnes âgées ou handicapées, garde d'enfants...).
Selon le gouvernement, la revalorisation à 2 € « représente une baisse du coût total du travail de près de 9 % avant application du crédit d'impôt de 50 % ». Pour une rémunération d'une heure au niveau du Smic, le coût total pour l'employeur passerait de 14,20 € à 13 €.

Des dispositifs d'exonérations anciens pour favoriser l'embauche et lutter contre le travail au noir avaient été supprimés en 2013 contre l'avis de nombreuses associations et d'élus qui alertaient sur les risques engendrés par ce retour en arrière. Quelques mois après cette décision incompréhensible et devant faire face à une imposante augmentation du chômage, ce dispositif doit permettre de lutter contre le travail au noir. Il devrait coûter 225 millions d'euros pour une année entière.

La réduction d'impôt pour emploi d'un salarié à domicile s'applique après la baisse de 2 € par heure des cotisations sociales.

Elle permet de bénéficier d'une réduction de 50 % des dépenses supportées dans l'année, dans la limite d'un plafond qui varie selon la situation, par exemple :

- 12 000 € en général ;
- avec une majoration de 1 500 € (dans la limite de 15 000 €) par membre du foyer âgé de plus de 65 ans, ou par ascendant de plus de 65 ans (pour une personne qui profite de la réduction d'impôt pour l'emploi d'un salarié au domicile d'un ascendant) ;
- 20 000 € si l'un des membres du foyer est titulaire de la carte d'invalidité.

Pour les retraités, l'avantage fiscal ne bénéficie qu'aux foyers imposables.

Stationnement gratuit facilité pour les personnes handicapées

Les mesures contenues dans la loi visant à faciliter le stationnement gratuit des personnes handicapées, publiée au Journal officiel du jeudi 19 mars 2015, sont applicables depuis mai 2015

Les personnes handicapées munies d'une carte de stationnement (ou les personnes les accompagnant) peuvent désormais utiliser gratuitement et sans limitation de durée toutes les places de stationnement ouvertes au public. Cependant, si elles le souhaitent, les autorités compétentes en matière de stationnement ont la possibilité de fixer une durée maximale de stationnement. Cette durée ne doit pas être inférieure à douze heures. Enfin, les titulaires de la carte de stationnement peuvent être soumis au paiement d'une redevance pour se garer dans les parcs de stationnement munis de bornes d'entrée et de sortie accessibles aux personnes handicapées depuis leur véhicule.

À noter : la carte européenne de stationnement permet à son titulaire ou à la personne qui l'accompagne de stationner sur les places réservées aux personnes handicapées.

Hommages

Stéphanie Petit Clair

Stéphanie et les enfants sont arrivés à Mennecy en juillet 2011. Avant d'être assistante maternelle, Stéphanie a fait d'autres métiers avant de trouver sa voie. Comme elle adorait les enfants et avait un vrai plaisir à s'occuper d'eux, elle est devenue assistante maternelle fin 2011.

Les enfants qu'elle a accueillis ont eu la chance d'avoir une belle nounou, qui les adorait et qui faisait ce métier par passion et non par obligation. Stéphanie était active au Relais assistantes maternelles en participant aux nombreuses animations proposées et surtout en s'investissant sur les projets qui mettent en avant cette profession.

C'est ainsi qu'en mai 2015 elle a lu avec talent le livre géant auquel elle avait participé « activement » à sa fabrication, avec une dizaine de ses collègues. La lecture de ce livre aux collègues (assistantes maternelles et professionnelles des crèches municipales) et aux enfants permettra en 2016 de rendre hommage à cette profession qu'elle a su si bien mettre en valeur. Ne se plaignant jamais malgré la dureté des traitements, elle a accueilli jusqu'au bout ces petits bouts de choux en sachant néanmoins passer le relais quand cela était nécessaire. Elle était également impliquée dans l'association APEDYS 91 et forcément aussi au sein de la Ligue contre le cancer.

Stéphanie nous a quittés le 4 octobre 2015. Nous souhaitons à Oriane et Théo plein de courage et la même force de vivre ainsi que la même implication dans leur vie tant personnelle que professionnelle.

Le dernier vol de Marc Mathis

Le monde des avions à hélices est en deuil : Marc Mathis, plus connu sur les terrains d'aviation sous le pseudo de "Léon", est décédé le 14 novembre, suite au crash d'un avion ultra-léger motorisé (ULM) expérimental sur lequel il effectuait un vol d'essai, à proximité de Strasbourg.

Agé de 67 ans, Marc Mathis, ancien pilote de ligne à Air Liberté, était installé à Mennecy depuis 20 ans et membre de l'Amicale Jean-Baptiste Salis (Cerny) depuis 1990. Lors de son interview publiée en juin dernier dans Mennecy Actualités n° 27, il nous avait fait partager sa passion pour l'aviation et en particulier pour les avions à hélices et la voltige aérienne. Cet aviateur très expérimenté, qui pilotait depuis près de 50 ans, avait déjà connu 15 pannes totales de moteur / hélice dont il était sorti indemne. Pilote de voltige accompli, il a participé à plus de 450 meetings aériens, réalisant de spectaculaires présentations de son Zlin 526 en vol inversé, avec des passages sur le dos à seulement 5 mètres du sol qui resteront mémorables !

Ce "saltimbanque de l'aéronautique" comme Marc Mathis aimait à se qualifier, a vécu sa passion jusqu'à cette fin tragique survenue en Alsace, sa région natale dont il était resté très proche.

Carnet

Naissances

CARMENT Diane 12/09/2015 • LANNEAU Noé 12/09/15 • BOUTIN Lyam 19/09/2015 • BAILLAIS GOSSART Amaury 22/09/15 • LECOMPTE FALCETTA Giulia 23/09/15 • MOREAU Kelya 04/10/2015 • BEAUCHÊNE Jade 08/10/15 • LEBLANC PONSARDIN Salomé 16/10/15 • AKTEPE Aylina 23/10/15 • LEDUC Jules 30/10/15 • CRISON Nolah 30/10/2015 • SEGEDA Emilie 30/10/2015 • SOSTHENE Mady 01/11/15 • DELLERIE Mélia 12/11/2015 • COUPE Thérésa 23/11/2015 • THONAT Lenny 19/11/2015 • BARNA Victoria 24/11/2015

Ne sont publiées que les naissances pour lesquelles les parents ont donné leur "accord pour une parution dans la presse".

Mariages

CENTAURE Stéphane & COMBETTE Valérie • 10/11/2015
BOUTIN Emmanuel & VINDEX Célia • 28/11/2015

Décès

LABITTE veuve RAQUIN Monique 25/09/2015 • HARAG divorcée PETITCLAIR Stéphanie 04/10/2015 • ISAMBERT Jean-Paul 06/10/2015 • CHOLIN-BRUN épse LÉA Monique 29/09/2015 • PHILIPPE veuve REBOUR Jeanne 11/10/2015 • JALQUIN Georges 07/10/2015 • FLESCH Roger 10/10/2015 • DESPONT Liliane 13/10/2015 • CIROT épse PASCUAL Madeleine 14/10/2015 • NORMAND Chantal 16/10/2015 • LONGUEVAL Bernard 23/10/2015 • MAZET Claude 09/11/2015 • ORTEGA François 05/11/2015 • BERTIN Olivier 27/11/2015

ARNAUD MARIN
Maison fondée en 1877

LA VOLONTÉ DE RESPECTER VOS SOUHAITS...
... en toute sérénité

PROCHE DE VOUS
MENNECY - 01.64.57.23.00
CORBEIL ESSONNES - 01.64.96.19.19
RIS ORANGIS - 01.69.43.66.33
JUVISY SUR ORGE - 01.69.24.81.50

CONTRAT OBSÈQUES
POMPES FUNÈBRES
FUNÉRARIUM
CRÉMATION
MARBRERIE
7J/7 - 24H/24

www.pf-amarin.com

Mennecy fait le Téléthon

Retour en images

Près de 300 participants au dîner du Téléthon 2015 à Mennecy !

4 décembre
Vente de graines du jardin pédagogique

légumes et fleurs récoltés en septembre et octobre par deux classes de Ce1 de l'école de la verville.

Challenge de Light Contact

Avec 10 clubs d'Ile de France, organisé pour le Téléthon 2015 par nos 2 clubs de boxe.

5 décembre
Sapeurs pompiers

Exposition de véhicules anciens, vente de peluches et gâteaux, fil rouge rameur de 10h à 18h, stand photos, initiation, massage cardiaque…

5 décembre
Grand loto

400 participants au grand loto au profit du Téléthon !

Mennecy une fois encore au rendez-vous du Téléthon

Grace à l'investissement de tous, les dons se sont maintenus et que la ville offrira à l'AFM un chèque d'un montant d'un peu plus de 15 000 €. Merci sincèrement aux associations, aux bénévoles, aux commerçants qui ont contribué à la réussite de cette opération. **Une fois de plus, la solidarité a primé !**

EQUITATION

L'étoile blanche au top

Le TOP OF CREIF est un concours organisé par le Comité Régional d'Ile de France. Il regroupe les meilleurs cavaliers Franciliens et se déroule sur la piste du Gucci au Salon du Cheval.

Cette année, nous avions deux participants : **Stéphane Leroty** et son épouse **Céline** dans deux épreuves de niveaux différents. Céline participait à une épreuve Amateur et Stéphane, une épreuve Professionnelle.

Nos deux Menneçois ont gagné leur épreuve respective !

TAE KWON DO

Mennecy Tae Kwon Do

CLUB AFFILIE FFTDA
LABEL QUALITE
2015 - 2017

Mennecy Tae Kwon Do vient d'obtenir le LABEL QUALITE la fédération pour les saisons sportives 2015/2016 et 2016/2017.

A travers cette distinction, c'est l'expertise du développement de la discipline, la qualité d'accueil proposé aux licenciés de la ville, ainsi que le dynamisme dans la vie sportive et fédérale qui sont récompensés. Ce label valorise l'implication du MTKD et lui garantit un accompagnement dans ses projets avec le soutien de la ligue et de la FFTDA, la fédération française de taekwondo et disciplines associées ! C'est le travail de tout un club, ses adhérents et bénévoles qui est ainsi reconnu et remercié. **Bravo à eux !**

JP MENNECY

PETANQUE

Les joyeux pétanqueurs

Le club menneçois « Les joyeux pétanqueurs » champion de 1ère division départementale !

Le comité départemental de pétanque sous l'égide de la Fédération a lancé depuis quelques années le championnat des clubs de l'Essonne. 92 équipes issues des 60 clubs du département sont réparties en 3 divisions. Les pétanqueurs de Mennecy, au fil du temps, ont réussi à se hisser en première division. Celle-ci est décomposée en deux poules de six équipes dont les premières se rencontrent pour déterminer le champion départemental.

Chaque équipe est composée de 6 joueurs dont une féminine obligatoire et les matchs se déroulent en 3 parties (6 tête-à-tête, 3 doublettes et 2 triplettes).

Le gain de chaque partie rapporte des points et permet de déterminer le vainqueur du match. A ce jeu, Mennecy a réussi, lui permettant d'arriver à la première place de la poule B et ainsi de se qualifier pour la finale.

Cette dernière nous a opposé au club de SVP Viry et nous avions fort à faire, celui-ci est le premier club de l'Essonne et a d'ailleurs remporté tous ses matchs de poule. Au terme d'un match acharné qui ne s'est finalement joué que sur une doublette (égalité en tête-à-tête et en triplette), Mennecy s'est imposé 17 à 14 et devient pour la première fois champion départemental.

Cette place nous a permis de jouer la finale d'accès au championnat régional mais nous avons cédé pour une triplette face à l'équipe de Bourg la Reine.

Le club de Mennecy se situe dans le parc de Villeroy (en dessous de l'orangerie) et est ouvert toute l'année. Une vingtaine de joueurs s'y retrouvent quotidiennement (quand le temps le permet) dans une ambiance conviviale à partir de 14h30/15h pour s'adonner à notre sport.

Tous les nouveaux pratiquants sont les bienvenus.

Entrée libre !

20 et 21 février 2016

Salon des créateurs

Ce 2ème salon des créateurs de la région sera organisé par l'association Mokalé avec le soutien de la mairie.

Une trentaine d'artisans d'art vous accueilleront durant ces 2 jours et, outre leurs créations, vous proposeront plusieurs animations :

ateliers créatifs, défilés de mode adultes et enfants, danse jazz...

Pour plus d'informations

Tél. : 06 04 08 49 34
E-mail : mokale@hotmail.fr

2ème Salon de l'image numérique

Club Informatique Menneçois

Le club informatique de Mennecy organise son 2ème Salon de l'Image Numérique dans la salle Michel-Ange les 9 et 10 avril 2016.

Vous pourrez y apprécier, une exposition de plus de 140 photos réalisées par les artistes photographes de notre région, des projections en 3D sur grand écran, des courts métrages photos et vidéos.

En parcourant le salon, vous découvrirez les activités de notre club. Nos animateurs vous proposeront des démonstrations, le traitement et la retouche des images numériques, la réalisation de diaporamas et d'effets spéciaux, la navigation sur internet et la création de sites.

Vous pourrez échanger des points de vue sur la photographie, la généalogie et vous renseigner sur les formations proposées par le club.

Venez nombreux.

Entrée gratuite

7ème gala de catch à Mennecy

Certains disent du catch qu'ils ont du mal à y croire, que c'est « pour de faux », mais c'est justement là toute la magie de cette discipline pratiquée par des sportifs de haut niveau s'entraînant tous les jours pour présenter une technicité parfaite.

Le catch c'est tout un art, c'est du combat chorégraphié, de la danse classique où les furieux font des pointes avec la tête, c'est de la lutte théâtrale, un vrai spectacle qui prend toute sa dimension en « live ».

Le **29 janvier 2016**, ce sera déjà le **7ème gala de catch à Mennecy**. Il ne faudra pas trop attendre avant de prendre vos billets, l'année dernière, plus de 600 spectateurs se sont extasiés devant les figures phénoménales des héros du ring, ont ri face aux mimiques pleines d'emphase des vengeurs pas toujours masqués, des centaines de spectateurs de tout âge, des hommes, des femmes, des enfants, bouche bée et yeux ronds devant les envolées pas tout à fait lyriques des artistes de la souplesse façon puzzle.

Venez nombreux goûter au savoureux plateau proposé par le prochain gala de catch à Mennecy, dans un gymnase René Guitton qui affichera complet pour voir voler des oiseaux d'un gabarit assez particulier…

Programme

▶**1er combat**
LUDOVIC VAILLANT, le titi parisien
contre KARIM FAYE, le tirailleur sénégalais

▶**2ème combat : MATCH A QUATRE**
AMAR BEN SEBA, le redresseur algérien associé
TYSON DOS SANTOS, l'adonis portugais
contre COW BOY LANG, le colosse associé
YACINE OSMANI, l'étoile de Kabylie

▶**3ème combat : MATCH HANDICAP A TROIS**
TINY IRON, la bête humaine (2 m de hauteur, 132 kg, 62 cm de tour de bras)
contre BAADSHA Pehalwan Khan, le marquis pakistanais associé à MICKEY TRASH, le molosse agressif

▶**4ème combat**
MISS AGATHE, la tigresse rousse
contre ANGEL'S BOMBITA, mi-ange mi-démon

▶**5ème combat**
NATHAN MAC KENZIE, le voltigeur gallois
contre "UK" KID, le british irascible

▶**6ème combat**
EXPLOSIF MATCH A HUIT

Infos pratiques

Gymnase René Guitton - Buvette et boutique
2h30 de show, divertissement sportif et familial TOUT PUBLIC, bon enfant, pour petits et grands (dès 5 ans)

Ouverture des portes 19h30

Adultes : 10 €
Ados de 10 à 18 ans : 5 €
Enfant moins de 10 ans : gratuit

Prévente au service animation de la Mairie, Centre administratif, 31 rue de Milly

Signature officielle du contrat entre la mairie et la fédération de catch le 22 décembre 2015 en présence du catcheur souvent imité, jamais égalé, FLESH GORDON.

Recensement de la population

Le recensement de la population est obligatoire, simple, sûr, utile.

Il aura lieu du 21 janvier au 27 février 2016.

Les 4 agents recenseurs

Se faire recenser est un geste civique, qui permet de déterminer la population officielle de chaque commune. C'est simple, utile et sûr. Voici toutes les informations pour mieux comprendre et pour bien vous faire recenser !

Le recensement, c'est simple : pas besoin de vous déplacer. Un agent recenseur, muni d'une carte se déplace à votre domicile. Il vous remettra vos identifiants ou, si vous le préférez, les questionnaires papier à remplir concernant votre logement et les personnes qui y résident. À un moment convenu avec vous, il viendra les récupérer.

Le recensement en ligne, c'est encore plus simple et cela a permis d'économiser 31 tonnes de papier en 2015. On a tous à y gagner ! Si vous choisissez de répondre par internet, rendez-vous sur le site : www.le-recensement-et-moi.fr et cliquez sur « Le recensement en ligne, c'est ici » muni de votre identifiant et de votre mot de passe figurant sur la notice que l'agent recenseur vous aura remise, ensuite, vous n'avez plus qu'à vous laisser guider.

Le recensement, c'est sûr : vos informations personnelles sont protégées. L'INSEE est le seul organisme habilité à exploiter les questionnaires, et cela de façon anonyme.

Ces derniers ne sont transmis à aucune autre administration ou organisme et ne donnent lieu à aucun contrôle administratif ou fiscal.

Le recensement, c'est utile à tous : des résultats du recensement dépendent, la participation de l'État au budget des communes et la création d'équipements (crèche, ouverture de classes, moyens de transports, conditions de logements…).

En bref, le recensement permet de prendre des décisions adaptées aux besoins de la population. C'est pourquoi il est essentiel que chacun y participe !

Pour plus d'informations

Consultez le site internet :
www.le-recensement-et-moi.fr
Marie Sully TECHER, coordonnatrice - Tél. : 01 64 98 14 15
ou Pascale TREBERN, adjointe - Tél. : 01 69 90 80 32

Un assureur de proximité

AXA

Alain Gueudet
Thierry Duchemin
Agents Généraux AXA

- Placements - Retraite
- Assurances des Particuliers
- Artisans - Commerçants
- Risques d'entreprises

9, rue du puits Massé - BP 16 - 91540 MENNECY
Téléphone : 01 64 57 24 24
Email : agence.gueudetduchemin@axa.fr
ORIAS 07011294/07011293

Elections régionales du 6 décembre 2015
Résultats 1er Tour

Bureau	Nbre. d'inscrits	Votants		Bulletins blancs		Bulletins nuls		Suffrages exprimés		Nos vies d'abord ! Egalité écologie dignité citoyenneté M. Pierre LAURENT		Avec Claude Bartolone Une Ile de France humaine M. Claude BARTOLONE		L'UPR avec François Asselineau M. François ASSELINEAU		Changeons d'Air, le rassemblement écologiste et citoyen Mme Emmanuelle COSSE		Liste d'Union Citoyenne M. Dawari HORSFALL	
Espace Marianne I (B1)	976	442	45,29%	6	1,36%	6	1,36%	430	44,06%	17	3,95%	67	15,58%	5	1,16%	26	6,05%	0	0,00%
Verville I (B2)	951	526	55,31%	8	1,52%	1	0,19%	517	54,36%	12	2,32%	65	12,57%	4	0,77%	33	6,38%	1	0,19%
Jeannotte I (B3)	914	410	44,86%	5	1,22%	4	0,98%	401	43,87%	8	2,00%	65	16,21%	1	0,25%	30	7,48%	1	0,25%
Myrtilles I (B4)	1093	561	51,33%	14	2,50%	3	0,53%	544	49,77%	14	2,57%	106	19,49%	7	1,29%	41	7,54%	0	0,00%
Verville II (B5)	848	450	53,07%	10	2,22%	2	0,44%	438	51,65%	17	3,88%	85	19,41%	3	0,68%	28	6,39%	0	0,00%
Espace Marianne II (B6)	675	283	41,93%	2	0,71%	2	0,71%	279	41,33%	9	3,23%	62	22,22%	3	1,08%	22	7,89%	1	0,36%
Jeannotte II (B7)	955	413	43,25%	5	1,21%	3	0,73%	405	42,41%	27	6,67%	82	20,25%	2	0,49%	32	7,90%	1	0,25%
Salle Gilberte MARTIN (B8)	756	349	46,16%	2	0,57%	4	1,15%	343	45,37%	9	2,62%	52	15,16%	1	0,29%	16	4,66%	0	0,00%
Myrtilles II (B9)	951	497	52,26%	8	1,61%	3	0,60%	486	51,10%	13	2,67%	87	17,90%	5	1,03%	19	3,91%	0	0,00%
Myrtilles III (B10)	978	507	51,84%	8	1,58%	4	0,79%	495	50,61%	15	3,03%	81	16,36%	6	1,21%	35	7,07%	0	0,00%
Jean-Claude VOLLANT (B11)	723	325	44,95%	3	0,92%	4	1,23%	318	43,98%	8	2,52%	52	16,35%	1	0,31%	14	4,40%	0	0,00%
Jeannotte III (B12)	953	393	41,24%	6	1,53%	2	0,51%	385	40,40%	21	5,45%	62	16,10%	2	0,52%	21	5,45%	0	0,00%
TOTAL	10 773	5156	47,86%	77	1,49%	38	0,74%	5041	46,79%	170	3,37%	866	17,18%	40	0,79%	317	6,29%	4	0,08%

Bureau	Nbre. d'inscrits	Nous citoyens pour l'Ile de France Mme Valérie SACHS		FLUO Fédération Libertaire Unitaire Ouverte M. Sylvain de SMET		Union des démocrates musulmans Français M. Nizarr BOURCHADA		Debout la France avec Nicolas Dupont-Aignan M. Nicolas DUPONT-AIGNAN		L'aternance avec Valérie Pécresse Mme Valérie PECRESSE		Aux Urnes Citoyens M. Aurélien VERON		Liste Front National présentée par Marine Le Pen M. Wallerand de SAINT-JUST		Lutte Ouvrières Faire entendre le camp des travailleurs Mme Nathalie ARTHAUD	
Espace Marianne I (B1)	976	2	0,47%	1	0,23%	0	0,00%	41	9,53%	152	35,35%	9	2,09%	104	24,19%	6	1,40%
Verville I (B2)	951	0	0,00%	1	0,19%	0	0,00%	58	11,22%	244	47,20%	6	1,16%	91	17,60%	2	0,39%
Jeannotte I (B3)	914	0	0,00%	1	0,25%	0	0,00%	33	8,23%	128	31,92%	1	0,25%	120	29,93%	13	3,24%
Myrtilles I (B4)	1093	0	0,00%	1	0,18%	0	0,00%	49	9,01%	217	39,89%	2	0,37%	107	19,67%	0	0,00%
Verville II (B5)	848	0	0,00%	0	0,00%	0	0,00%	51	11,64%	159	36,30%	2	0,46%	91	20,78%	2	0,46%
Espace Marianne II (B6)	675	3	1,08%	1	0,36%	0	0,00%	15	5,38%	97	34,77%	2	0,72%	61	21,86%	3	1,08%
Jeannotte II (B7)	955	1	0,25%	0	0,00%	0	0,00%	22	5,43%	118	29,14%	2	0,49%	115	28,40%	3	0,74%
Salle Gilberte MARTIN (B8)	756	1	0,29%	0	0,00%	0	0,00%	41	11,95%	115	33,53%	0	0,00%	104	30,32%	4	1,17%
Myrtilles II (B9)	951	1	0,21%	0	0,00%	0	0,00%	55	11,32%	195	40,12%	4	0,82%	103	21,19%	4	0,82%
Myrtilles III (B10)	978	7	1,41%	2	0,40%	0	0,00%	45	9,09%	203	41,01%	1	0,20%	97	19,60%	3	0,61%
Jean-Claude VOLLANT (B11)	723	1	0,31%	0	0,00%	0	0,00%	33	10,38%	110	34,59%	2	0,63%	94	29,56%	3	0,94%
Jeannotte III (B12)	953	0	0,00%	1	0,26%	0	0,00%	35	9,09%	129	33,51%	3	0,78%	103	26,75%	8	2,08%
TOTAL	10 773	16	0,32%	8	0,16%	0	0,00%	478	9,48%	1867	37,04%	34	0,67%	1190	23,61%	51	1,01%

Elections régionales du 13 décembre 2015
Résultats 2nd Tour

Bureau	Nbre. d'inscrits	Votants		Bulletins blancs		Bulletins nuls		Suffrages exprimés		La gauche et les écologistes rassemblés avec Claude Bartolone M. Claude BARTOLONE		L'aternance avec Valérie Pécresse Mme Valérie PECRESSE		Liste Front National présentée par Marine Le Pen M. Wallerand de SAINT-JUST	
Espace Marianne I (B1)	976	505	51,74%	9	1,78%	11	2,18%	485	49,69%	149	30,72%	228	47,01%	108	22,27%
Verville I (B2)	951	589	61,93%	16	2,72%	4	0,68%	569	59,83%	131	23,02%	371	65,20%	67	11,78%
Jeannotte I (B3)	914	452	49,45%	4	0,88%	6	1,33%	442	48,36%	126	28,51%	200	45,25%	116	26,24%
Myrtilles I (B4)	1093	630	57,64%	18	2,86%	6	0,95%	606	55,44%	182	30,03%	337	55,61%	87	14,36%
Verville II (B5)	848	497	58,61%	13	2,62%	3	0,60%	481	56,72%	149	30,98%	264	54,89%	68	14,14%
Espace Marianne II (B6)	675	356	52,74%	5	1,40%	5	1,40%	346	51,26%	118	34,10%	174	50,29%	54	15,61%
Jeannotte II (B7)	955	459	48,06%	4	0,87%	3	0,65%	452	47,33%	161	35,62%	181	40,04%	110	24,34%
Salle Gilberte MARTIN (B8)	756	378	50,00%	9	2,38%	5	1,32%	364	48,15%	101	27,75%	188	51,65%	75	20,60%
Myrtilles II (B9)	951	588	61,83%	12	2,04%	7	1,19%	569	59,83%	162	28,47%	325	57,12%	82	14,41%
Myrtilles III (B10)	978	603	61,66%	6	1,00%	3	0,50%	594	60,74%	178	29,97%	332	55,89%	84	14,14%
jean-Claude VOLLANT (B11)	723	392	54,22%	13	3,32%	7	1,79%	372	51,45%	95	25,54%	178	47,85%	99	26,61%
Jeannotte III (B12)	953	449	47,11%	12	2,67%	6	1,34%	431	45,23%	126	29,23%	217	50,35%	88	20,42%
TOTAL	10 773	5898	54,75%	121	2,05%	66	1,12%	5711	53,01%	1678	29,38%	2995	52,44%	1038	18,18%

MAISON de FAMILLE les ETANGS

Maison de Famille les Etangs, maison de retraite médicalisée, offre un accompagnement individualisé et sécurisé.
Nous proposons également un espace dédié aux personnes atteintes de la maladie d'Alzheimer ou maladies apparentées où travaillent des professionnels spécialistes de ces pathologies. Nous accueillons des personnes âgées autonomes, semi-autonomes et dépendantes en court ou long séjour.

« Je cherchais une maison de retraite, j'ai trouvé une Maison de Famille. »

« Chez nous, vous êtes chez vous »

Nous sommes à votre disposition pour vous présenter notre maison.

13 rue du petit Mennecy - 91540 Mennecy - Tél. : 01 64 57 00 38
Email : lesetangs@maisonsdefamille.com Site internet : http://www.maisonsdefamille.com/

Tribunes libres

Mennecy Avance
Ensemble, continuons

17 ans, ça suffit !

Après 17 ans de gouvernance socialiste, les Menneçois, lors des deux tours des élections régionales des 6 et 13 décembre 2015, se sont largement exprimés en faveur du changement, en plaçant **très nettement en tête la liste de Valérie Pécresse, avec plus de 1300 voix d'avance sur le candidat PS et presque 2000 sur celui de l'extrême droite**.

Ce choix marque un “ras le bol” de notre territoire d'avoir été durant toutes ces années le laissé-pour-compte de l'Île de France.

La majorité municipale est fière du vote des électeurs Menneçois qui ont fait le choix du bons sens et du réalisme politique et humain.

Ce résultat est aussi dû au travail effectué sur notre ville depuis plusieurs années.

Aux côtés de Valérie Pécresse, notre Maire, Jean-Philippe Dugoin-Clément a été élu Conseiller Régional et veillera désormais à ce que Mennecy ne soit plus oubliée et puisse au niveau régional mettre tous ses atouts en valeur et enfin bénéficier des politiques publiques développées par la première région d'Europe.

Qu'il s'agisse de nos lycées, de nos transports, de notre développement économique ou encore des choix d'aménagements du territoire, en effet, rien ne peut se faire aujourd'hui sans un réel partenariat avec la région.

ARTHUIS Jéremie - BALSSA Astrid - BOSSARD Romain - BOUARD Christian - BRANDON Gilles - COELHO Carina - COLLET Christine - DELAGE-CHARMES Elisabeth - DELAPORTE Dora - DOUGNIAUX Anne-Marie - DUGOIN-CLEMENT Jean-Philippe - DUGOIN Xavier - FERET Jean - GARRO Claude - HARTMANN Sandra - LE QUELLEC Alain - LEGRIS Patrick - LEROTY Sandrine - PERRET Marie-José - PERUZZO Sylvie - PIOFFET Annie - POTTIEZ Francis - PRAT Jouda - RAYNEL Serge - RITA-LEITE Jean-Marc - SAUVAGE Corinne - VASSEUR Elisabeth

LIBERTÉ, EGALITÉ, FRATERNITÉ

Mieux à Mennecy
Avec Christian RICHOMME

Après les événements tragiques que nous avons subit, il faut continuer à défendre ensemble nos valeurs.

C'est avec plaisir que nous nous sommes rendus à notre marché de Noël fin novembre et il est évident que ces petits moments ensemble sont précieux.

Ce marché de Noël, plus grand, avec de nombreux exposants, a fait la joie des Menneçois. La sécurité, renforcée, fut aussi à la hauteur des enjeux et des inquiétudes de nos concitoyens.

Il nous faut donc continuer à vivre ensemble, profiter de chaque instant tout en défendant avec force et conviction nos valeurs et principes.

Excellente année 2016 à tous et nous souhaitons à tous un meilleur avenir sans terreur, pour nous, ensemble.

Ch. RICHOMME - A. GILLES - J.-S. MARTIN - Th. GUEZO
contact@mieuxamennecy.fr 07 82 27 21 90 www.mieuxamennecy.fr

Texte remis le 14 Décembre 2015

Au premier tour des élections régionales, le Front National a effectué une spectaculaire percée **en arrivant tête dans la quasi-totalité des villes et villages du sud Essonne** comme Etampes, Champcueil, Chevannes, Ballancourt, Itteville, la Ferté Alais et bien d'autres… Sans occulter les leçons que le FN en Île de France devra rapidement tirer de ce scrutin, au deuxième tour la droite a profité d'un réflexe anti gauche des électeurs (que nous pouvons aisément comprendre) mais également d'une vaste campagne haineuse à l'égard de notre mouvement. En la matière, que penser de ces politiques de droite comme de gauche qui se sont galvaudés dans des comparaisons entre Daesh et le Front National ? Que dire de ce chroniqueur qui dans un ignoble torchon, appelle au viol des femmes qui votent Front National ? Que penser d'un maire qui refuse de nous laisser prendre la parole lors des deux derniers conseils municipaux, violant ainsi par mépris (ou par ignorance) le règlement intérieur du conseil municipal et le principe de liberté d'expression ? Nous attendons avec impatience les futurs procès en incompétence que le maire de Mennecy est si prompt à dispenser. Des attitudes peu républicaines qui malheureusement se retrouvent confortées dans les urnes…

Côté fiscalité, en juin la taxe d'aménagement à Mennecy passait de 5 à 20%, contraignant par exemple les propriétaires d'un abri de jardin de 10m² à s'acquitter d'une somme ahurissante de 1870€ ! Devant notre insistance (et notre soi-disant incompétence), semble-t-il irrité le maire a corrigé le tir en décembre et nous nous félicitons d'avoir pu rendre ce service aux contribuables.

Nous profitons de cette tribune pour vous souhaiter à toutes et à tous une très bonne année 2016.

Texte remis le 14/12/15

Julien SCHENARDI / Valérie GIRARD

mennecybleumarine.fr

POUR TOUT SAVOIR SUR VOTRE EAU

Rendez-vous sur :
www.eauxdelessonne.com

SEE
SOCIETE DES EAUX
DE L'ESSONNE

Concert

CONCERT DES PROFESSEURS DES CLASSES MODERNES DU CONSERVATOIRE

Dimanche 17 janvier 2016 à 15h

- Espace Culturel Jean-Jacques Robert
- **Informations et Réservations :** 01 69 90 04 92

TARIFS
- Plein tarif : **12 €** • Tarif famille : **16 €**
- **Gratuit** pour les élèves du conservatoire

Pôle Loisirs Découvertes

VISITE DU CHÂTEAU DE FONTAINEBLEAU

Samedi 23 janvier 2016

- **Informations et Réservations :** à partir du 11 Janvier au 01 69 90 80 68

TARIF
- Par personne, transport et déjeuner compris : **60 €**

Exposition

SALON DU BIEN-ÊTRE

23 et 24 janvier 2016 de 10h à 18h

- Salle Michel-Ange - Parc de Villeroy
- **Informations :** Association Danieb au 06 86 86 52 08
- **Entrée gratuite**

Evénement

CÉRÉMONIE DES VŒUX AUX MENNEÇOIS

Mercredi 27 janvier à 19h

- Espace Culturel Jean-Jacques Robert
- **Informations :** 01 69 90 80 31

Animation

GALA DE CATCH

Vendredi 29 Janvier à 20h30

- Ouverture des portes à 19h30 - Buvette sur place
- Gymnase René Guitton Boulevard Charles de Gaulle
- **Informations et Réservations au Service Animation :** 01 69 90 80 68

TARIFS
- Adultes : **10 €**
- Ados (de 10 à 18 ans) : **5 €**
- Enfants (- 10 ans) : **Gratuit**

Spectacle

L'ENFANT ET LES SORTILÈGES

Vendredi 5 février à 20h30

- Espace Culturel Jean-Jacques Robert
- **Informations et réservations :** 01 69 90 04 92

TARIFS
- Plein tarif : **12 €**
- Tarif famille : **16 €**

Conférence

CONFÉRENCE DU PROFESSEUR HENRI JOYEUX ET DE MME CHRISTINE BOUGUET-JOYEUX

DANS LE CADRE DU SALON DU LIVRE D'ILE DE FRANCE

Samedi 6 février à 18h30

- Espace Culturel Jean-Jacques Robert
- **Entrée libre et gratuite**

Evénement

FESTIVAL DU LIVRE ET DE LA BANDE DESSINÉE

Samedi 6, dimanche 7 février de 10h à 18h30

- Inauguration officielle samedi à 10h30 avec remises des Prix littéraires
- Gymnase René Guitton Boulevard Charles de Gaulle
- **Informations au Service Animation :** 01 69 90 80 33
- **Entrée libre**

Animation

GRAND LOTO

Vendredi 12 février

- Salle Michel-Ange
- **Informations au Service Animation :** 01 69 90 80 33

Musique

CONCERT DE L'AN NEUF

PAR LA SOCIÉTÉ MUSICALE DE MENNECY

Samedi 13 février à 20h30 et dimanche 14 février à 16h

- Espace Culturel Jean-Jacques Robert
- **Informations et Réservations :** 01 69 90 04 92

TARIFS

- Plein tarif : **10 €** • Tarif réduit : **5 €**

Théâtre

UNE JOURNÉE PARTICULIÈRE D'ETTORE SCOLLA

Samedi 20 février à 20h30

- Espace Culturel Jean-Jacques Robert
- **Informations et inscriptions :** 01 69 90 04 92

TARIFS

Habitants de Mennecy	Extérieurs à Mennecy
1ère catégorie : Plein Tarif : **31 €** • Tarif réduit : **26 €**	1ère catégorie : **36 €**
2ème catégorie : Plein Tarif : **26 €** • Tarif réduit : **22 €**	2ème catégorie : **31 €**

Exposition

SALON DES CRÉATEURS

20 et 21 février

- Salle Michel-Ange
- **Informations :** 06 04 08 49 34 - mokale@hotmail.fr
- **Entrée libre**

Sortir à Mennecy

Pôle Loisirs Découvertes

VISITE DU SALON DE L'AGRICULTURE A PARIS

Jeudi 3 mars

- **Informations et Réservations :** 01 69 90 80 33

Théâtre

LETTRE D'UNE INCONNUE DE STEPHAN ZWEIG

Samedi 5 mars à 20h30 et dimanche 6 mars à 15h

- Par la Cie Strapathella
- Espace Culturel Jean-Jacques Robert
- **Informations et Réservations :** 01 69 90 04 92
- **Spectacle offert pour la Journée de la Femme**
- **Entrée Gratuite** pour les Menneçoises sur présentation du carton d'invitation

Sortie

SORTIE À L'OPÉRA GARNIER A PARIS

Mercredi 23 mars

- **Informations et Réservations avec Mennecy Accueil :** 09 51 95 17 20
- mennecyaccueil@gmail.com

Animation

SOIRÉE PORTUGAISE

Vendredi 1er avril

- Diner et danse folklorique
- Salle Michel-Ange
- **Renseignements et Réservation au Service Animation :** 01 69 90 80 68

TARIFS

- Habitants de Mennecy : **15 €**
- Extérieurs à Mennecy : **20 €**

Cinéma

CINÉMA ATMOSPHÈRE

Espace culturel
Jean-Jacques Robert
Parc de Villeroy
91540 Mennecy
Infos : 01 69 90 04 92

Découvrez la programmation de tous les films sur : http://mennecy.fr

- Plein tarif : **6,50 €**
- Tarif réduit : **5,50 €**
- Tarif Mercredi à 14h30 : **4,50 €**
- Tarif Mercredi à 18h : **4,00 €**

Demain

Réalisé par Cyril Dion & Mélanie Laurent
Documentaire - 1h58

- **Mer. 13 Janvier à 14h30**
- **Jeu. 14 Janvier à 20h30**
- **Lun. 18 Janvier à 20h30**

Un + une

Réalisé par Claude Lelouch
Avec Jean Dujardin, Elsa Zylberstein
Comédie - 1h53 - 1 nomination

- **Jeu. 21 Janvier à 20h30**
- **Dim. 24 Janvier à 16h & 18h**
- **Lun. 25 Janvier à 20h30**
- **Mar. 26 Janvier à 20h30**

La vie très privée de Monsieur Sim

Réalisé par Michel Leclerc
Avec Jean-Pierre Bacri, Mathieu Alamric, Valéria Golino
Comédie dramatique - 1h42

- **28 Janvier au 2 Février**